



Títol del projecte

PROJECTE EXECUTIU

Actuació

ARRANJAMENT PARCIAL AL PASSATGE FRANCESC FERRER I GUÀRDIA

Municipi i Comarca

SANT JOAN DESPÍ – BAIX LLOBREGAT.

PROJECTE D'EXECUCIÓ.

ARRANJAMENT PARCIAL AL PASSATGE FRANCESC FERRER I GUÀRDIA
SANT JOAN DESPÍ.

ÍNDEX GENERAL DE DOCUMENTS

DOCUMENT NÚM. 1: MEMÒRIA I ANNEXES.

- 1.- Memòria descriptiva.
 - 1.1. Descripció estat actual.
 - 1.2. Problemàtica existent.
 - 1.3. Objectius de la proposta.
 - 1.4. Descripció de la proposta.
- 2.- Memòria constructiva.
 - 2.1. Enderrocs
 - 2.2. Moviment de terres.
 - 2.3. Fonamentació
 - 2.4. Pavimentació.
 - 2.5. Serveis
 - 2.6. Altres elements
- 3.- Manifestació de residus.
 - 3.1. Participants.
 - 3.1.1. El productor
 - 3.1.2. Posseïdor de residus
 - 3.1.3. El gestor dels residus
 - 3.2. Característiques dels residus
 - 3.2.1. Excavació
 - 3.2.2. Residus de construcció
- 4.- Prescripcions tècniques.
 - 4.1. Part prèvia. Prescripcions tècniques generals.
 - 4.2. Part 1. Introducció i Generalitats.
 - 4.2. Contractació.
 - 4.3. Seguretat i Higiene.
 - 4.4. Sanejament.
 - 4.5. Ciments, aglomerants i acers.

- 4.6. Electricitat.
- 4.7. Vialitat.
- 4.9. Enllumenat.
- 4.10. Jardineria.

- 5.- Memòria d'execució.
 - 5.1. Prescripcions tècniques. Normativa Tècnica d'Urbanització de compliment obligatori
 - 5.2. Termini d'execució de les obres.
 - 5.3. Seguretat i Salut
 - 5.4. Classificació i categoria del contractista
 - 5.5. Pressupost
 - 5.6. Equip redactor

DOCUMENT NÚM 2: PLÀNOLS.

Índex de plànols	
ESTAT ACTUAL	
N. Títol	Esc.
1 Emplaçament	1:1000
2 Fotografies	1:200
3 Planta i Seccions	1:150
4 Serveis	1:1000, 1:150
PROPOSTA	
N. Títol	Esc.
5 Planta i Seccions	1:150
6 Superposició amb l'estat actual	1:150
7 Replanteig	1:75
8 Serveis - Fases	1:200
9 Detalls elements	1:50, 1:10
10 Detalls escales	1:100, 1:10

DOCUMENT NÚM. 3: PLEC DE CONDICIONS ADMINISTRATIVES I TÈCNiques.

DOCUMENT NÚM. 4: AMIDAMENTS

DOCUMENT NÚM. 5: ESTUDI DE SEGURETAT I SALUT

1.- MEMÒRIA DESCRIPTIVA

1.1- Descripció de l'estat actual

- Descripció de l'emplaçament

L'àmbit d'actuació es troba en el Passatge Francesc Ferrer i Guàrdia, un eix per a vianants que connecta el Carrer Sant Martí de l'Erm amb l'Avinguda de Barcelona i dóna accés a diversos equipaments d'ús escolar i poliesportiu.

Aquest element disposa d'una longitud total de 220m i una amplada constant de 10m. La diferència de cotes a cada extrem del passatge és important i es troba resolta amb un conjunt d'escales, de dos i tres trams amb sis graons a cada tram. La resta del passatge disposa d'una pendent variable, que oscil·la entre el 1% i el 6'5%, aproximadament.

- Antecedents

El Passatge fou urbanitzat l'any 1985 per l'Ajuntament de Sant Joan Despí, per a donar servei als equipaments que foren construïts poc abans, l'escola Espai 3 i l'Institut Ferrer i Guàrdia.

Durant els últims anys, s'ha rehabilitat la part sud-est del passatge i s'ha construït un poliesportiu. El projecte executiu data de l'any 2010.

- Planejament

El planejament vigent a l'àmbit del projecte és equipament comunitari (clau 7).
Les obres definides s'ajusten totalment al que es contempla en aquest planejament.

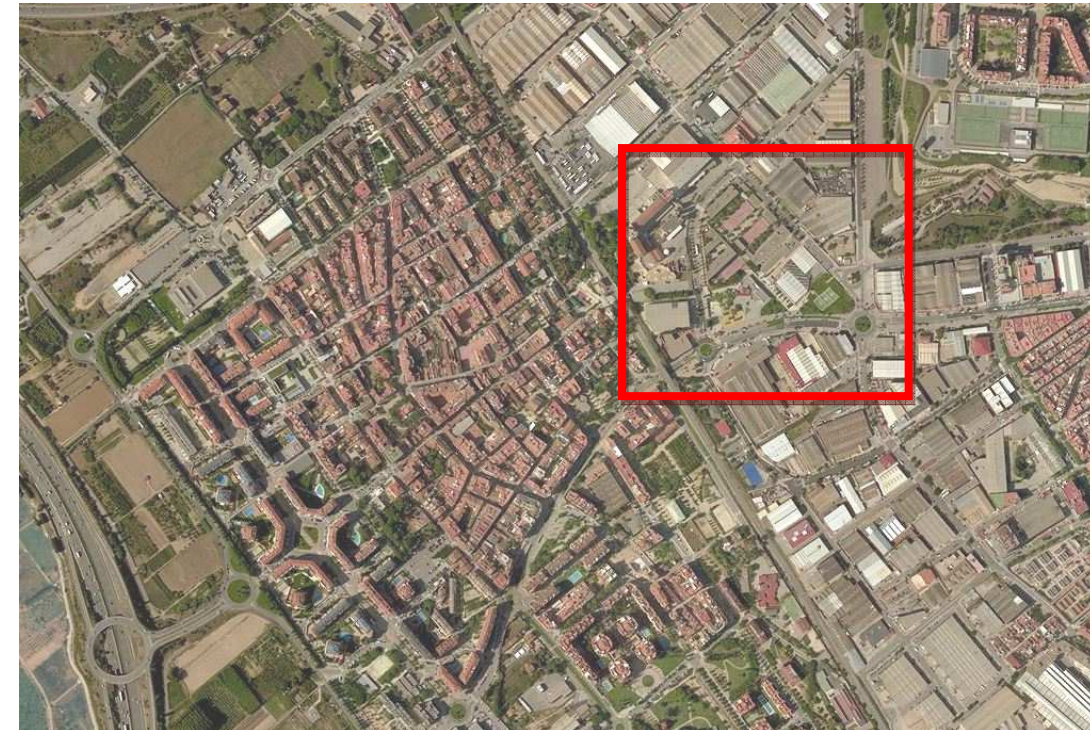

Situació dins el municipi.

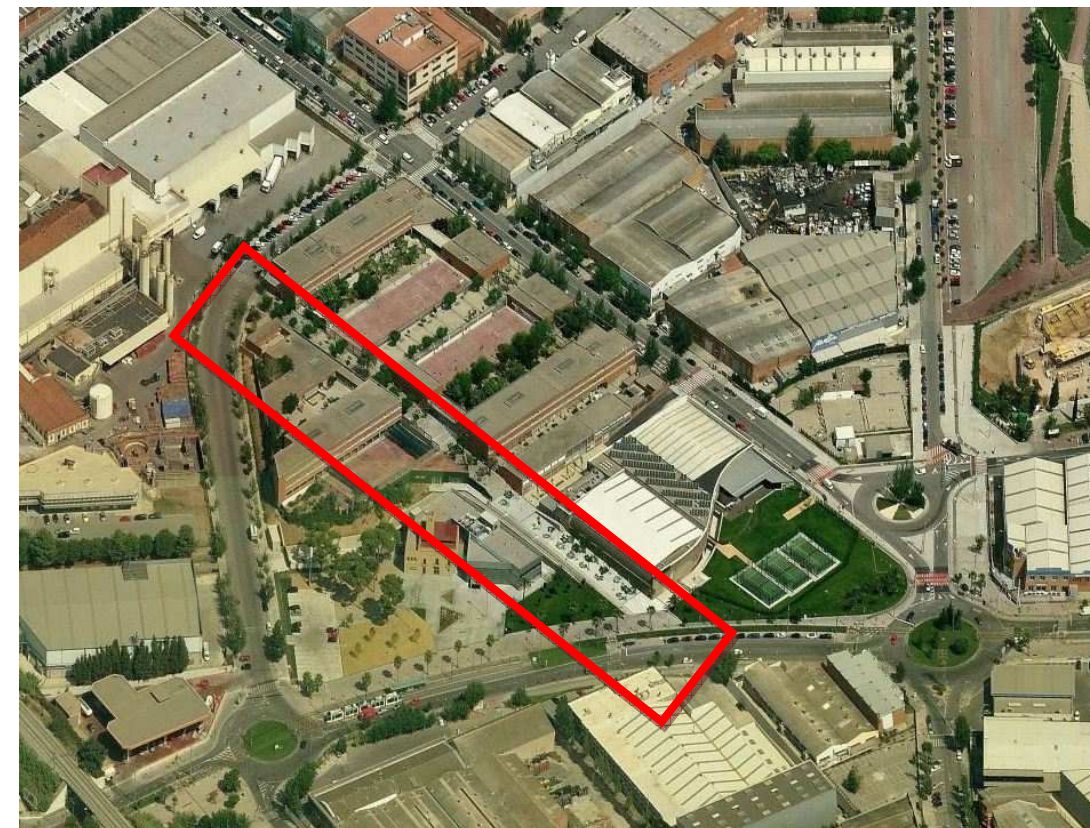

Localització del Passatge Francesc Ferrer i Guàrdia

- Disponibilitat de terreny, ocupacions temporals. restitució de drets reals i servituds

Totes les obres projectades es desenvolupen dins de terrenys de domini públic. No es produeixen afeccions a cap propietat privada.

No es produeix, per tant, cap expropiació i l'ocupació temporal es limita a l'ocupació de part de les superfícies d'aquests carrers esmentats.

A conseqüència, no es preveu cap import econòmic per expropiacions, restitució de drets reals i servituds, donada la titularitat exclusivament pública dels terrenys a on es desenvoluparan les obres projectades.

- Serveis existents

Existeixen diverses xarxes de serveis dins l'àmbit d'actuació. Es troben localitzades al plànol 4, segons informació extreta dels projectes previs.

A l'àmbit d'actuació es troben línies de Mitja i Baixa tensió, vinculades a l'Estació Transformadora existent, i un col·lector que travessa el passatge per l'eix central.

1.2- Problemàtica existent

L'escola Espai3 disposa d'un accés secundari, situat a un dels patis de la mateixa. Aquest és utilitzat per a l'entrada i sortida d'aproximadament 120 alumnes. La porta és d'un sol full i de mides insuficients per a la funció que realitza. També disposa d'un graó per a accedir al pati.

Aquest accés es produeix en un dels replans de l'escala existent del Passatge, amb una amplada de 1'43m. La superfície del replà esdevé una zona d'espera de 14'35 m², incapaç d'absorbir l'aforament aproximat de 70 persones, que produeix amb regularitat en aquest punt del passatge.

A més, la situació d'aquesta zona d'espera, tenint el següent tram d'escala tan proper a l'accés de l'escola, és un perill evident de seguretat per als alumnes i pares que es concentren en aquest replà.

D'altra banda, l'acabat actual de les escales es troba malmès, amb algunes rajoles trencades, que també poden ocasionar caigudes als vianants del passatge. És necessària, per tant, la seva rehabilitació.



Accés secundari a l'escola Espai3

1.3- Objectius de la proposta

L'objecte del projecte és la rehabilitació de les escales existents al Passatge Francesc Ferrer i Guàrdia i l'acondicionament de l'accés al pati de l'escola Espai 3.

1.4- Descripció de la proposta

L'àmbit de la proposta disposa d'una superfície total de 195'22 m², dividida en dos subàmbits d'actuació:

- Subàmbit 1: amb una superfície de 147'71 m², inclou els tres trams d'escales situats al nord-oest de la intervenció.
- Subàmbit 2: amb una superfície de 47'51 m², inclou els dos trams d'escales situats al sud-est de la intervenció.

Es proposa la substitució del replà d'accés a l'escola i de les escales immediatament inferiors, per un nou conjunt d'escales i replans, desplaçats respecte la seva posició original. D'aquesta manera, es genera un espai prou ampli per a donar servei a l'accés. La nova zona d'espera es troba a nivell del pati de l'escola i disposa d'una amplada de 3'87m, generant una superfície de 38'66 m².

La nova escala es divideix en dos trams de quatre graons cadascun i genera un nou replà que permet mantenir les instal·lacions que existeixen en aquest punt. D'aquesta manera, l'afectació en els serveis serà mínima, centrant-se únicament en recreïxer el pou de registre i situar al nou nivell el fanal existent.

Es proposa una rampa lateral a tots els cinc trams d'escala amb una guia per a facilitar el pas de bicicletes i altres objectes rodats en aquest passatge, tal com mostren els plànols.



Situació dels subàmbits

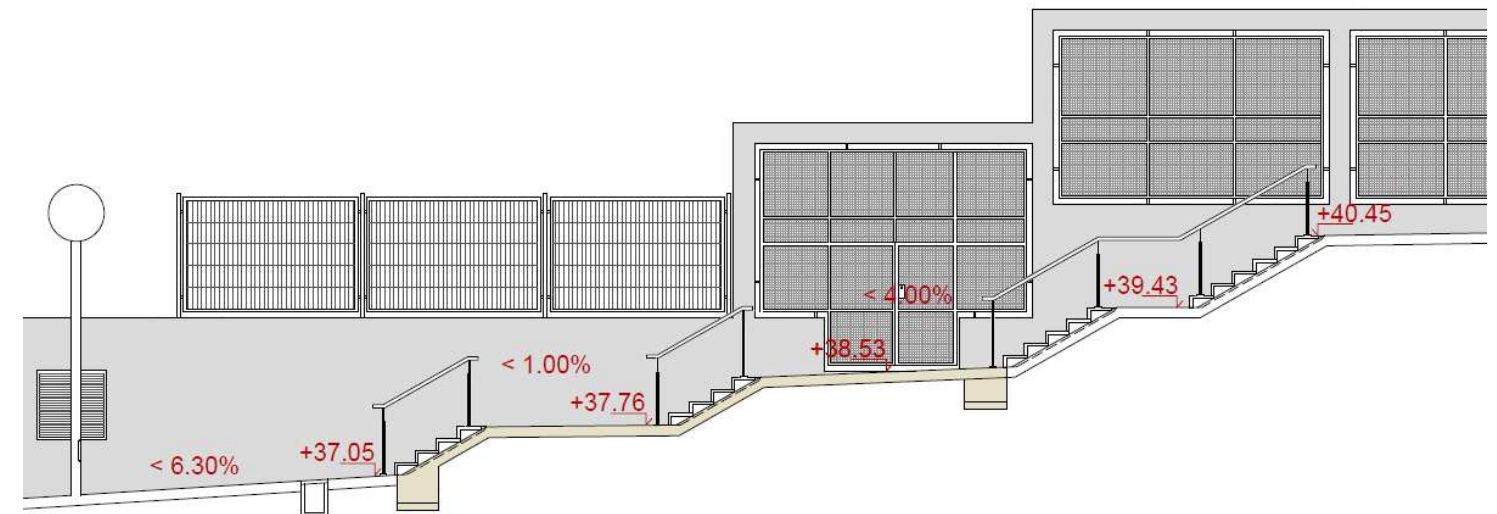

Proposta del nou tram d'escala

2.- MEMÒRIA CONSTRUCTIVA

A continuació es fa una relació de les activitats bàsiques que componen les obres, així com la seva ordenació seqüencial:

2.1- Enderrocs

L'obra s'inicia amb l'enderroc de totes les rajoles que conformen l'acabament dels 5 trams d'escala. També es retiren les llambordes de pedra existents dins l'àmbit de la intervenció.

S'enderroca els replans i escales, segons plànols i estat d'amidaments. També els cinc passamans que es troben fixats a les façanes dels edificis laterals.

Està prevista la tala dels dos arbres que es troben dins l'àmbit d'actuació, la trituració de la seva soca i trasllat de la matèria a una planta de compostatge.

S'enderroca una part del mur lateral de l'accés a l'escola per tal d'ampliar-lo. Es retirarà la porta i una part de la reixa existent.

Dels serveis existents, s'enderrocarà el coll final del pou de registre, s'inhabilitarà l'interceptor existent i es desmuntarà el fanal actual per al seu posterior aprofitament.

Totes les runes procedents dels enderrocs seran transvasades a un abocador autoritzat. Tanmateix, bona part dels elements de ferro fos com tapes i embornals de clavegueres es dipositaran als magatzems municipals.

2.2 – Moviment de terres

Es realitzaran excavacions per a generar les traves d'arrencada d'escala a la part inferior i a la part superior del nou tram d'escala. També s'excavarà per a construir un nou interceptor de les aigües pluvials.

Aquestes actuacions es realitzaran amb la precaució de no afectar a la xarxa elèctrica (MT i BT) que existeixen en el passatge, descrites al plànol 4.

Totes les terres extretes de l'excavació seran aprofitades per a generar el reblert de terres que conformen la base de les noves escales.

2.3 – Fonamentació

Es construirà el nou conjunt d'escales i replans amb formigó en massa enfortit amb fibres, segons documentació adjunta. L'encofrat serà a una cara i serà generador de l'esglaonat de l'escala.

També requerirà un encofrat lateral que separi les escales de la rampa lateral projectada. Aquesta serà de formigó vist i caldrà preveure l'encofrat per a la creació d'una guia per a bicicletes, segons es detalla als plànols.

També es construirà una nova sabata de fonamentació per al fanal existent.

2.4 – Pavimentació

El paviment dels nous replans seran de formigó en massa amb juntes de retracció segons plànols.

L'acabat de les escales seran peces rectes en "L" de mides 100x34x17x4 acabat en microgra blanc en fons blanc i amb armadura interior d'acer inoxidable, segons especificacions de l'estat d'amidaments.

S'inclou, al replà entre les escales E2 i E3 i dins del límit d'actuació, una franja lateral de 20cm de gruix acabat amb rajola de pedra granítica.

2.5 – Serveis

Es preveu el creixement en alçada del pou de registre existent, construint sobre les seves parets, un nou tram de pou amb el seu respectiu estretament, bastiment i tapa, per tal d'arribar a la nova cota del paviment.

Es construirà un nou interceptor al límit del subàmbit 1 de la intervenció, segons documentació adjunta, i es connectarà al col·lector existent a l'eix central.

2.6 – Altres elements

Es col·locarà la nova porta metàl·lica, de dos fulls, soldada a la reixa existent, repassant l'acabat del mur lateral.

Per últim, es col·locarà una barana d'acer inoxidable, segons documentació adjunta.

3.- MANIFESTACIÓ DE RESIDUS

3.1- Participants

3.1.1. El productor

L'Ajuntament de Sant Joan Despí és el promotor de les obres.

La Direcció Facultativa, per delegació del productor dels residus, té la decisió de transferir els materials a reciclar o elements a reutilitzar als posseïdors dels rebuigs de l'obra d'enderroc.

3.1.2. El posseïdor dels residus

El posseïdor dels residus és l'adjudicatari de les obres del projecte d'Urbanització del Passatge Francesc Ferrer i Guàrdia, de Sant Joan Despí, com a empresa que efectua les operacions de construcció, excavació o d'altres operacions generadores dels residus.

Serà l'empresa constructora.

3.1.3. El gestor dels residus

És el titular de les instal·lacions en què s'efectuïn les operacions de valoració dels residus i el titular de les instal·lacions en les quals s'efectua la disposició dels rebuigs.

3.2- Característiques dels residus

3.2.1. Excavació

No es generen residus ja que la totalitat de les terres són aprofitades per a generar el reblert posterior.

3.2.2. Residus de construcció

- Volum de residus*	21,536	m3
---------------------	--------	----

TOTAL:	21,536	m3
--------	--------	----

* Als enderrocs de l'obra se li ha aplicat un augment del 30%, que preveu els residus provinents de la construcció i embalatges.

Tot el volum de residus generat per les obres es traslladarà a l'abocador autoritzat.

4. PRESCRIPCIONS TÈCNIQUES

4.1 Part prèvia. Prescripcions tècniques generals

Seràn d'aplicació, en el seu cas, com a suplementàries o complementàries de les que es troben contingudes en el Plec de Condicions.

- PLEC DE CLÀUSULES ADMINISTRATIVES GENERALS PER A LA CONTRACTACIÓ D'OBRES EN LA MANCOMUNITAT DE MUNICIPIS DE L'ÀREA METROPOLITANA DE BARCELONA (Aprovat per l'Assemblea de la MMAMB en sessió 6 de març de 1997)
- PLEC DE CONDICIONS TÈCNIQUES GENERALS I PARTICULARS (documentació adjunta)

4.2 Part 1. Introducció i Generalitats

Article 100 DEFINICIÓ I ÀMBIT D'APLICACIÓ (Article 100 PG-3)

El present Plec de Prescripcions tècniques Particulars serà d'aplicació a les obres definides en el projecte objecte del present Plec.

Per a totes les obres compreses en el present Projecte regirà el que s'ha establert en el Plec de Prescripcions Tècniques Generals excepte allò que sigui explícitament modificat pel Plec de Condicions Tècniques Particulars que a continuació es descriu.

En qualsevol cas s'entén que el contingut d'ambdós Plecs (Generals i Particulars) regeix per a les matèries que expressen llurs articles en quan no s'oposin a l'establert per la Llei de Contractes de l'Estat, Reglament de Contractació i Plec de Clàusules Administratives Generals d'obres en la MMAMB.

100.3 Altres instruccions, normes i disposicions aplicables

El Plec de Condicions Tècniques Generals es completa i complementa amb els següents documents:

4.3 Contractació

- * **Llei de Contractes de les Administracions Públiques.** Llei 13/1995 de 18 de maig.
- * **Reglament General de Contractació de les Corporacions Locals.** Decret de 9 de gener de 1953 i Reial Decret Legislatiu 781(1986 de 18 d'abril.
- * **Reglament General de Contractació d'obres de l'Estat.** Decret 34/1975 de 25 de novembre (BOE 27-12-1975)
- * **Plec de clàusules administratives Generals per a la contractació d'obres de l'Estat.** Decretb3854/1970 de 31 de desembre.

General

- * **Ley de Ordenación de la Edificación L.O.E.** Ley 38/1999 Ley de ordenación de la Edificación.
- * **Código Técnico de la Edificación C.T.E.** R.D. 314/2006. (BOE núm. 74 de 28/03/2006)
- * **Llei d'Ordenació i Defensa de la Indústria Nacional**
- * **Normes MV** del Ministeri de la Vivenda.
- * **Normes tecnològiques de l'Edificació (NTE)** Aprovades per decret 3565/1972 del 23 de desembre.
- * **Norma bàsica de l'edificació EA-95 Estructures d'acer en l'edificació.** Reial Decret 1829/1995 de 10 de novembre.
- * **Norma bàsica de l'edificació. NBE-ae-88 Accions en l'edificació.** Reial Decret 1.370/1988 d'11 de novembre.
- * **Normes UNE** Instruccions de l'Institut Nacional de Racionalització i Normalització **Recomanacions i normes de l'Organització Internacional de Normalització (ISO)**

4.4 Seguretat i Higiene

- * **Estatut dels treballadors**
- * **Ordenança General de Seguretat i Higiene en el Treball (OM 9-3-71)(BOE 16-3-71)**

- * **Pla Nacional de seguretat i higiene en el treball** (OM 9-3-71)
- * **Comitès de Seguretat i Higiene en la indústria de la construcció** (OM 20-5-52) (BOE 15-6-52)
- * **Reglaments dels serveis mèdics d'empresa** (OM 21-11-59) (BOE 27-11-59)
- * **Ordenança del treball en la construcció. Vidre i Ceràmica** (OM 28-8-70) (BOE 5/7/8/9-9-70)
- * **Homologació dels mitjans de protecció personal dels treballadors** (OM 17-5-54) (BOE 29-5-54)
- * **Reglament d'explosius** (RD 21114/78 2-3-78)(BOE 14-6-77)
- * **Conveni col·lectiu provincial de la construcció.**
- * **Llei de protecció del medi ambient** (BOE 23-3-79)
- * **Reglament de seguretat en les màquines** (RD 1.495/1986 de 21 de febrer)(BOE 21-3-86)
- * **Reglament de Seguretat i Higiene del Treball en la indústria de la construcció i obres públiques** (OM 20-5-52)(BOE 15-6-52)

4.5 Sanejament

- * **Plec de Prescripcions Tècniques Generals per a canonades de sanejament de poblacions.** Ordre de 15 de setembre de 1986 (BOE 23/9/86)
- * **Normes ASTM Standard Especification on Reinforced Concrete Server Pipe**
- * **Recomanació per a la fabricació, transport i muntatge de tubs de formigó en massa.** (THM/73, Institut ET de la construcció i del ciment)
- * **Plàstics. Tub de poliester reforçat amb fibra de vidre PRN-323**
Instrucció de l'IET per a tubs de formigó armat o pretesat. Juny 1980

4.6 Ciments, aglomerants i acers

- * **Plec de Prescripcions Tècniques Generals per a la Recepció de Ciments (RC-75):** Completa les Prescripcions tècniques Generals en matèries de la seva competència

- * **Plec de Prescripcions Tècniques Generals per a la recepció de ciments (RC/88)** RD 1312/88 DE 28 d'octubre d'homologació de ciments establint criteris per a la utilització dels ciments del Plec.
- * **Instrucció al projecte i l'execució d'obres de formigó en massa o armat (EH-91)** RD de 28 de juny de 1991 (BOE de 23 de juliol) Instrucció (EH-88) RD 15 de juliol) en allò no modificat per l'anterior.
- * **Instrucció per a la fabricació i subministrament de formigó preparat EHPRE-72** Ordre Ministerial de 10 de maig de 1973.
- * **Instrucció per a estructures d'acer, Eduardo Torroja IEM-62**
- * **Instrucció per al projecte d'execució d'obres de formigó pretesat EP-93** Real Decret 805/1993 de 28 de maig.
- * **Recomanacions Internacionals Unificades per al càlcul i l'execució de les obres de formigó armat (CEB)**

4.7 Electricitat

- * **Reglament electrotècnic de baixa tensió.** Decret 2413/1973 de 20 de setembre (BOE 242 de 9-10-73), Ordre de 6 d'abril de 1974 (BOE del 15) resolució de 30 d'abril de 1974 (BOE de 7 de maig), la normativa reguladora del procediment d'actuació de l'Administració respecte a dit Reglament, modificada pel Reial Decret 2295/85 de 9 d'octubre publicat al BOE de 12 de desembre; i les instruccions complementàries MI BT, Ordre Ministerial de 31 d'octubre de 1973 (BOE de 27,28 i 29 de desembre) i les seves modificacions posteriors.
- * **Instruccions de caràcter general i Reglaments sobre la instal·lació i funcionament de Centrals elèctriques, línies de transport d'energia elèctrica i estacions de transformació.** Ordre del Ministeri d'Indústria i Comerç de 23 de febrer de 1949 i Disposicions posteriors.
- * **Instruccions de caràcter general i Reglaments sobre la instal·lació i funcionament de Centrals Elèctriques, línies de transport d'energia elèctrica i estacions de transformació.** Ordre del Ministeri d'Indústria i Comerç de 23 de febrer de 1949 i Disposicions posteriors.
- * **Reglament sobre condicions tècniques i garanties de seguretat en centrals elèctriques i centres de transformació** RD 3275/82 de 12 de novembre.
- * **Procediment d'actuació del Departament d'Indústria i Energia per a l'aplicació de l'esmentat RBTE mitjançant la intervenció de les entitats d'inspecció i control de la Generalitat de Catalunya.** Ordre de 14 de maig de 1987 per la qual es regula el publicat en el DOG de 12 de juny de 1987.

- * **Normes particulars Companyia Subministrament elèctric.**

4.8 Vialitat

- * **Llei de Carreteres de l'Estat.** Decret 953/1965 de 18 d'abril i la seva modificació parcial per Llei 5/1973 de 17 de març (BOE de 21 de març)

Llei de Carreteres 25/1998 de 29 de juliol (BOE del 30)
Reglament General de Carreteres 1977 allò que no hagi estat modificat per Llei Vigent.
- * **Reglament General de Circulació .** Reial Decret 13/1992 de 17 de gener. Reglament General de Circulació per al l'aplicació i el desenvolupament del text articulat de la Llei sobre trànsit i circulació de vehicles de motor i seguretat vial.
- * **Ordre Circular 299/89)T** del 23 de febrer de 1989 **MOPU** Direcció General de Carreteres. **Instruccions de carreteres (IC)**
- * **Norma de senyalització** Ordre circular de la Direcció General de Carreteres de 24 de juliol de 1962.
- * **Norma de senyalització d'obres. Instrucció 8.3.IC** Ordre circular de la Direcció General de Carreteres.
- * **Norma de Marques Vials. Instrucció 8.2-IC** Ordre circular de la Direcció General de Carreteres de març de 1987.
- * **Senyalització vertical. Instrucció 8.1-IC** Ordre Circular de la Direcció General de Carreteres.
- * **Recomanacions per a ús de plaques reflectants en la senyalització vertical de carreteres.** MOPU Direcció General de Carreteres 1984.
- * **Imatge gràfica de la senyalització exterior 1.** Consell de Disseny. Generalitat de Catalunya 1986.
- * **Suports i ancoratges per a la senyalització exterior 2.** Consell de Disseny. Generalitat de Catalunya 1984.
- * **Normes sobre barreres de seguretat** DGC (OC 229/71 de febrer)
- * **Normes d'assaig del laboratori del transport** Ordre de 31 de desembre de 1958

- * **Recomanacions per al control de qualitat d'obres de carreteres.** (DGC 1978).

- **Ordre 2/07/1976**, "PG-3/88, Pliego de Prescripciones Técnicas Generales para obras de carreteras". BOE núm. 162 i 175 de 2/07/1976 i 7/07/1976 respectivament).

Posteriors modificacions:

Ordre Circular 292/86 T, de maig de 1986.
Ordre Ministerial 31/07/86 (BOE 5/09/86)

Ordre Circular 293/86 T, de maig de 1986
Ordre Circular 294/87 T., de 23/12/87
Ordre Circular 295/87 T

Ordre Ministerial de 21/01/88 (BOE 3/02/88) sobre modificació de determinats articles del Plec de Prescripcions Tècniques Generals per a Obres de Carreteres i Ponts. (Modificació passa a denominar-se PG-4).

Ordre Circular 297/88 T, de 29/03/88

Ordre Circular 299/89

Ordre Ministerial de 8/05/89 (BOE 18/05/89), modificació de determinats articles del PG.

Ordre Ministerial de 18/09/89 (BOE 910/89)

Ordre Circular 311/90, de 20 de març.

Ordre Circular 322/97, de 24 de febrer.

Ordre Circular 325/97, de 30/12/97.

Ordre Ministerial de 27/10/99 pel què s'actualitzen determinats articles del Plec de Prescripcions Tècniques Generals per a obres de Carreteres i Ponts en el relatiu a conglomerants hidràulics i lligants hidrocarbonats (BOE 22/01/2000).

Ordre Ministerial de 28/10/1999 pel que s'actualitzen determinats articles del Plec de Prescripcions Tècniques Generals per a Obres de Carreteres i Ponts en el relatiu a senyalització, balissament i sistemes de contenció de vehicles (BOE 28/01/2000).

Ordre Circular 326/2000, de 17 de febrer.

Ordre Circular 5/2001, de 24 de maig.

Ordre Ministerial FOM/475/2002, de 13 de febrer,

per la que s'actualitzen determinats articles del Plec de Prescripcions Tècniques Generals per a Obres de Carreteres i Ponts relatius formigons i acers. (BOE 6/03/2002)

Ordre Ministerial FOM 1382/2002, de 16 de maig, per la que s'actualitzen determinats articles del Plec de Prescripcions Tècniques Generals per a Obres de Carreteres i ponts relatius a la construcció d'explanacions, drenatges i fonaments (BOE, de l'11 de juliol).

Ordre Circular 8/01.

- **Ordre 27/12/1999**, Norma 3.1-IC. "Trazado, de la instrucción de carreteras". (BOE núm. 28 de 2/02/2000).

- Ordenança d'obres i instal·lacions de serveis en el domini públic municipal de la ciutat de Barcelona. (BOP núm 122 de 22/05/1991)

4.9 Enllumenat

- * **Ley de Ordenación de la Edificación L.O.E.**
Ley 38/1999 Ley de ordenación de la Edificación.
- * **Código Técnico de la Edificación C.T.E.**
R.D. 314/2006. (BOE núm. 74 de 28/03/2006)
- * **Recomanacions sobre l'enllumenat de vies públiques de la Comissió Internacional d'Enllumenat.**
- * **Normes i Instruccions per a l'Enllumenat Urbà, de l'Institut Nacional d'Urbanització.**

Xarxa d'abastament aigua potable

- * **Ley de Ordenación de la Edificación L.O.E.**
Ley 38/1999 Ley de ordenación de la Edificación.
- * **Código Técnico de la Edificación C.T.E.**
R.D. 314/2006. (BOE núm. 74 de 28/03/2006)
- * **Plec de Prescripcions Tècniques Generals per a canonades d'abastament d'aigua potable.** Ordre de 28 de juliol de 1974.
- * **Normes particulars Companya Subministradora.**

4.10 Jardineria

- * **Normes sobre control fitosanitari que estableixi l'Institut Nacional de llavors i plantes de viver.**
- * **Reglament de "l'Associació Internacional d'assaig de llavors"** (vigent en l'hemisferi Nord des de l'1 de juliol de 1960)
- * **Adob mineral** Ordre ministerial 20 de juny de 1930 i 19 de juliol de 1933.

5. MEMÒRIA DE L'EXECUCIÓ

5.1 Prescripcions tècniques. Normativa Tècnica d'Urbanització de compliment obligatori.

GENERAL

NORMATIVA SOBRE REDACCIÓ DE PROJECTES I DIRECCIÓ D'OBRES

LEY DE ORDENACIÓN DE LA EDIFICACIÓN L.O.E.	Ley 38/1999 (BOE: 06/11/99)
Pressupostos generals de l'Estat per a l'any 2003. Art. 105. Modificació de la Llei 38/1999, Llei d'Ordenació de l'Edificació.	Modificació: Llei 52/2002, (BOE 31/12/02)
CÓDIGO TÉCNICO DE LA EDIFICACIÓN C.T.E.	R.D. 314/2006 (BOE núm. 74 de 28/03/2006).
NORMAS PARA LA REDACCIÓN DE PROYECTOS Y DIRECCIÓN DE OBRAS DE EDIFICACIÓN	O. 462/71 (BOE: 24/3/71) Modificat pel R.D. 129/85 (BOE: 7/2/85)
NORMAS SOBRE EL LIBRO DE ORDENES Y ASISTENCIAS EN OBRAS DE EDIFICACIÓN	O. 9/6/71 (BOE: 17/6/71) Correcció d'errors (BOE: 6/7/71) Modificada per l'O. 14/6/71 (BOE: 24/7/91)

- **Llei 2/2002** d'Urbanisme (DOGC núm. 3600 de 21/03/2002)
Decret 287/2003, e 4 de novembre, Reglament parcial de la llei 2/2002, de 14 de març d'urbanisme.
- **Decret 241/1994** sobre condicionants urbanístics i de protecció contra incendis en els edificis, complementaris de la NBE-CPI/91 (DOGC núm. 1954 de 30/9/1994, correccions DOGC núm. 2005 de 30/1/1995).
- **Real Decret 786/2001** por el que se aprueba el "Reglamento de Seguridad contra incendios en establecimientos industriales" (BOE: núm. 181 de 30/7/2001, correccions BOE núm. 48 de 22/02/2002)
- **Llei 20/1991** de promoció de l'accessibilitat i de supressió de barreres arquitectòniques. Capítol 1: Disposicions sobre barreres arquitectòniques urbanístiques. (DOGC núm. 1526 de 4/12/1991)
- **Decret 135/1976** de desplegament de la Llei 20/1991, de promoció de l'accessibilitat i de

supressió de barreres arquitectòniques, i d'aprovació del Codi d'accessibilitat. (Capítol 2: Disposicions sobre barreres arquitectòniques urbanístiques –BAU-)

- Residus

Llei 6/93, de 15 juliol, modificada per la Llei 15/2003, de 13 de juny i per la Llei 16/2003, de 13 de juny.

. **Operaciones de valorización i eliminación de residuos y la lista europea de residuos**

O. MAM/304/2002 .de 8 febrero

. Regulador dels enderrocs i altres residus de la construcció

D. 201/1994, 26 juliol, (DOGC:08/08/94) modificat pel D. 161/2001, de 12 juny

MATERIALS I ELEMENTS DE CONSTRUCCIÓ

O. 4/7/90 (BOE: 11/07/90)

. **RC-92** Instrucció para la recepció de cales en obras de rehabilitación de suelos

O. 18/12/92 (BOE: 26/12/92)

. **UC-85** Recomendacions sobre l'ús de cendres volants en el formigó

O. 12/4/85 (DOG: 3/5/85)

. **RC-03** Instrucció para la recepció de cementos

R.D. 1797/2003 (BOE: 16/01/03)

. **RY-85** Pliego general. de condiciones para la recepció de yesos y escayolas en las obras de construcció

O. 31/5/85 (BOE: 10/6/85)

. **RL-88**

O. 27/7/88 (BOE: 3/ 8/88)

CONTROL DE QUALITAT

CONTROL DE QUALITAT EN L'EDIFICACIÓ

D.375/88 (DOGC: 28/12/88) Correcció d'errades (DOGC: 24/2/89) Desplegament (DOGC: 24/2/89, 11/10/89, 22/6/92 I 12/9/94)

OBLIGATORIETAT DE FER CONSTAR EN EL PROGRAMA DE CONTROL DE QUALITAT LES DADES REFERENTS A L'AUTORITZACIÓ ADMINISTRATIVA RELATIVA ALS SOSTRES I ELEMENTS RESISTENTS

O. 18/3/97 (DOGC: 18/4/97)

CRITERIS D'UTILITZACIÓ EN L'OBRA PÚBLICA DE DETERMINATS PRODUCTES UTILITZATS EN L'EDIFICACIÓ.

R. 22/6/98 (DOGC: 3/8/98)

AUTORIZACIÓN DE USO DE SISTEMAS DE FORJADOS O ESTRUCTURAS PARA PISOS Y CUBIERTAS

R.D. 1630/80 (BOE: 8/8/80)

ACTUALIZACIÓN DE LAS FICHAS DE AUTORIZACIÓN DE USO DE SISTEMAS DE FORJADOS	R. 30/1/97 (BOE: 6/3/97)
AUTORIZACIÓ ADMINISTRATIVA PER ALS FABRICANTS DE SISTEMES DE SOSTRES PER A PISOS I COBERTES I D'ELEMENTS RESISTENTS COMPONENTS DE SISTEMES	D.71/95 (DOGC: 24/3/95) Desplegament (O. de 31/10/95, DOGC: 8/11/95)
OBLIGATORIEDAD DE HOMOLOGACIÓN DE LOS CEMENTOS DESTINADOS A LA FABRICACIÓN DE HORMIGONES Y MORTEROS PARA TODO TIPO DE OBRAS Y PRODUCTOS PREFABRICADOS	R.D. 1313/88 (BOE: 4/11/88) Modificació de referències a normes UNE (BOE: 30/6/89, 29/12/89, 3/7/90, 11/2/92)
CERTIFICACIÓN DE CONFORMIDAD A NORMAS COMO ALTERNATIVA DE LA HOMOLOGACIÓN DE LOS CEMENTOS	O. 17/1/89 (BOE: 25/1/89)
HOMOLOGACIÓN OBLIGATORIA DE YESOS Y ESCAYOLAS PARA LA CONSTRUCCIÓN	R.D. 1312/86 (BOE: 1/7/86)
RC-92 INSTRUCCIÓN PARA LA RECEPCIÓN DE CALES EN OBRAS DE REHABILITACIÓN DE SUELOS	O. 18/12/92 (BOE: 26/12/92)
UC-85 RECOMANACIONS SOBRE L'ÚS DE CENDRES VOLANTS EN EL FORMIGÓ	O. 12/4/85 (DOG: 3/5/85)
RC-03 INSTRUCCIÓN PARA LA RECEPCIÓN DE CEMENTOS	R.D. 1797/2003 (BOE: 16/01/04)
RY-85 PLIEGO GENERAL DE CONDICIONES PARA LA RECEPCIÓN DE YESOS Y ESCAYOLAS EN LAS OBRAS DE CONSTRUCCIÓN	O. 31/5/85 (BOE: 10/6/85)
RL-88 PLIEGO GENERAL DE CONDICIONES PARA LA RECEPCIÓN DE LOS LADRILLOS CERÁMICOS EN LAS OBRAS DE CONSTRUCCIÓN	O. 27/7/88 (BOE: 3/8/88)

ACCESSIBILITAT

CÓDIGO TÉCNICO DE LA EDIFICACIÓN C.T.E. DB: SU 1, SU 2, SU 3, SU 4, SU 5, SU 6, SU 7.	R.D. 314/2006 (BOE núm. 74 de 28/03/2006).
LLEI DE PROMOCIÓ DE L'ACCESSIBILITAT I SUPRESSIÓ DE BARRERES ARQUITECTÒNIQUES	LLEI 20/91 (DOGC: 25/11/91)
CODI D'ACCESSIBILITAT DE CATALUNYA DE DESPLEGAMENT DE LA LLEI 20/91	D. 135/95 (DOGC: 24/3/95)
LEY DE INTEGRACIÓN SOCIAL DE LOS MINUSVÁLIDOS	Ley 13/82 (BOE 30/04/82)

INSTAL·LACIONS D'ELECTRICITAT

Ley de Ordenación de la Edificación L.O.E.

Ley 38/1999 Ley de ordenación de la Edificación.

Código Técnico de la Edificación C.T.E.

R.D. 314/2006. (BOE núm. 74 de 28/03/2006)

. Reglamento Electrotécnico para Baja Tensión. Instrucciones Técnicas Complementarias

R.D. 842/2002 (BOE 18/09/02) En vigor des del 18 de setembre de 2003. Queden derogat el REBT aprovat pel Decret 2413/1973, les seves instruccions complementàries i totes les disposicions que el desenvolupen i modifiquen.

. Procediment administratiu per a l'aplicació del Reglament electrotècnic de baixa tensió D. 363/2004 (DOGC: 26/8/2004)

. Guia Técnica de aplicación al Reglamento Electrotécnico de Baja Tensión . Procediment administratiu per a l'aplicació del REBT

Instrucció 7/2003, de 9 de setembre

. Condicions de seguretat en els les instal·lacions elèctriques de baixa tensió d'habitatges Instrucció 9/2004, de 10 de maig

. S'estableix un certificat sobre compliment de les distàncies reglamentàries d'obres i construccions a línies elèctriques

Resolució 4/11/1988 (DOGC: 30/11/1988)

. Reglamento sobre condiciones técnicas y garantías de seguridad en centrales eléctricas y centros de transformación

R.D. 3275/82 (BOE: 1/12/82) Correcció d'errors (BOE: 18/1/83)

. Normas sobre ventilación y acceso de ciertos centros de transformación Resolució 19/6/84 (BOE: 26/6/84)

Resolució Departament d'Indústria 24/2/83 (DOGC: 6/7/83) (Derogades pel REBT de 2002.

Les instal·lacions projectades segons el REBT de 1973 i les disposicions que el desenvolupen i que hagin fet els tràmits pertinents abans del 18/09/2003, disposen d'una transitòria de dos anys fins al 18/09/ 2005, per executar-se segons l'antic REBT)

. Instal·lacions elèctriques de baixa tensió en fase de tramitació en la data d'entrada en vigor del REBT

Instrucció 4/2003, de 7 de març

. Instal·lacions elèctriques de baixa tensió classe B i classe A

Instrucció 6/2003, d'1 de juliol

NORMATIVA TÈCNICA D'URBANITZACIÓ

GENERAL

- **Llei 2/2002 d'Urbanisme**
(DOGC núm. 3600 de 21/03/2002)
- **Llei 10/2004 de modificació de la Llei 2/2002**, del 14 de març, d'urbanisme, per al foment de l'habitatge assequible, de la sostenibilitat territorial i de l'autonomia local.
(DOGC núm. 4291 de 30/12/2004)
- **Decret 287/2003** Reglament parcial de la Llei 2/2002, de 14 de març, d'urbanisme.
(DOGC 02/12/2003)
- **Decret 241/1994** sobre condicionants urbanístics i de protecció contra incendis en els edificis, complementaris de la NBE-CPI/91
(DOGC núm. 1954 de 30/09/1994, correccions DOGC núm. 2005 de 30/01/1995)
- **Llei 20/1991** de promoció de l'accessibilitat i de supressió de barreres arquitectòniques.
• Capítol 1: Disposicions sobre barreres arquitectòniques urbanístiques
(DOGC núm. 1526 de 4/12/1991)
- **Decret 135/1995** de desplegament de la Llei 20/1991, de promoció de l'accessibilitat i de supressió de barreres arquitectòniques, i d'aprovació del Codi d'accessibilitat. (Capítol 2: Disposicions sobre barreres arquitectòniques urbanístiques –BAU-)
(DOGC núm. 2043 de 28/04/1995)

VIALITAT

- **Ordre FOM/3460/2003, de 28 de novembre**, por la que se aprueba la norma 6.1-IC "Secciones de firme", de la Instrucción de Carreteras.
(BOE núm. 297 de 12/12/2003)
- **Ordre FOM/3459/2003, de 28 de novembre**, por la que se aprueba la norma 6.3-IC: "Rehabilitación de firmes", de la Instrucción de carreteras.
(BOE núm. 297 de 12/12/2003)
- **Ordre 27/12/1999**, Norma 3.1-IC. "Trazado, de la Instrucción de carreteras"
(BOE núm. 28 de 2/02/2000)
- **Orden de 14/05/1990** por la que se aprueba la Instrucción de carreteras 5.2-IC "Drenaje superficial"
(BOE 17/09/1990)

- **UNE-EN-124 1995**. Dispositivos de cubrimiento y de cierre para zonas de circulación utilizadas por peatones y vehículos. Principios de construcción, ensayos de tipo, marcado, control de calidad.
- **Ordre 2/07/1976**, "PG-3/88, Pliego de Prescripciones Técnicas Generales para obras de carreteras"
(BOE núm. 162 i 175 de 2/07/1976 i 7/07/1976 respectivament).

Posteriors modificacions:

- Ordre Circular 292/86 T, de maig de 1986
- Ordre Ministerial 31/07/86 (BOE 5/09/86)
- Ordre Circular 293/86 T.
- Ordre Circular 294/87 T., de 23/12/87.
- Ordre Circular 295/87 T
- Ordre Ministerial de 21/01/88 (BOE 3/02/88) sobre modificació de determinats articles del Plec de Prescripcions Tècniques Generals per a Obres de Carreteres i Ponts. (Modificació passa a denominar-se PG-4)
- Ordre Circular 297/88 T., de 29/03/88.
- Ordre Circular 299/89.
- Ordre Ministerial de 8/05/89 (BOE 18/05/89), modificació de determinats articles del PG.
- Ordre Ministerial de 18/09/89 (BOE 910/89)
- Ordre Circular 311/90, de 20 de març.
- Ordre Circular 322/97, de 24 de febrer.
- Ordre Circular 325/97, de 30/12/97.
- Ordre Ministerial de 27/10/99 pel que s'actualitzen determinats articles del Plec de Prescripcions Tècniques Generals per a obres de Carreteres i ponts en el relatiu a conglomerants hidràulics i lligants hidrocarbonats (BOE 22/1/2000).
- Ordre Ministerial de 28/10/1999 pel que s'actualitzen determinats articles del Plec de Prescripcions Tècniques Generals per a obres de Carreteres i ponts en el relatiu a senyalització, abalisament i sistemes de contenció de vehicles (BOE 28/01/2000).
- Ordre Circular 326/2000, de 17 de febrer.
- Ordre Circular 5/2001, de 24 de maig.
- Ordre Ministerial FOM/475/2002, de 13 de febrer, per la que s'actualitzen determinats articles del Plec de Prescripcions Tècniques Generals per a Obres de Carreteres i Ponts relatius a formigons i acers. (BOE 6/03/2002)
- Ordre Ministerial FOM 1382/2002, de 16 de maig, per la que se actualitzen determinats articles del Plec de Prescripcions Tècniques Generals per a Obres de Carreteres i ponts relatius a la construcció d'explanacions, drenatges i fonaments (BOE, de l'11 de juliol).
- Ordre Circular 8/01.
- Ordre FOM/891/2004, de l'1 de març, per la que s'actualitzen determinats articles del Plec de prescripcions tècniques generals per a obres de carreteres i ponts, relatius a fermes i paviments.

Ordenança d'obres i d'instal·lacions de serveis en el domini públic municipal de la ciutat de Barcelona.
(BOP núm. 122 de 22/05/1991)

- **GENÈRIC D'INSTAL·LACIONS URBANES**

Decret 120/1992 del Departament d'Indústria i Energia de la Generalitat de Catalunya: Característiques que han de complir les proteccions a instal·lar entre les xarxes dels diferents subministraments públics que recorren pel subsòl.
(DOGC núm. 1606 de 12/06/1992)

Decret 196/1992 del Departament d'Indústria i Energia de la Generalitat de Catalunya pel que es modifica l'apartat a) del preàmbul i el punt 1.2 de l'article 1 del Decret 120/1992.
(DOGC núm. 1649 de 25/09/1992)

- **XARXES DE SANEJAMENT**

Decret 130/2003, de 13 de maig, pel qual s'aprova el Reglament dels serveis públics de sanejament
(DOGC núm. 3894 de 29/05/2003)

• **11/1995, de 28 de desembre**, pel qual s'estableixen les normes aplicables al tractament de les aigües residuals urbanes.
(BOE núm. 312 de 20/12/1995)

Ordre 15/09/1986. "Tuberías. Pliego de Prescripciones Técnicas Generales para Tuberías de Saneamiento de Poblaciones".
(BOE núm. 228 de 23/09/1986)

- **Àmbit municipal o supramunicipal:**

Reglament metropolità d'abocaments d'aigües residuals.
Ordenança General del Medi Ambient Urbà del municipi de Barcelona
Títol V: Sanejament d'aigües residuals i pluvials
(BOPB núm. 143, de 16/06/1999, correcció d'errades BOP núm. 181 de 30/07/1999)

- **XARXES DE DISTRIBUCIÓ D'ENERGIA ELÈCTRICA**

Sector elèctric

- **Llei 54/1997** del Sector elèctric

Real Decret 1955/2000, pel que es regulen les activitats de transport, distribució comercialització d'instal·lacions d'energia elèctrica.
(BOE núm. 310 de 27/12/2000) correcció d'errades (BOE 13/03/2001)

Decret 329/2001, de 4 de desembre, pel qual s'aprova el Reglament de subministrament elèctric.
(DOGC 18/12/2001)

Alta Tensió

Decret 3151/1968 "Reglamento de líneas eléctricas aéreas de alta tensión".
(BOE núm. 311 de 27/12/1968, correcció d'errors BOE núm. 58 de 8/03/1969)

Baixa Tensió

R.D. 842/2002 por el que se aprueba el Reglamento Electrotécnico de Baja Tensión.
(BOE núm. 224 18/09/2002)

En particular:

ITC BT-06 Redes aéreas para distribución en baja tensión

ITC BT-07 Redes subterráneas para distribución en baja tensión

ITC BT-08 Sistemas de conexión del neutro y de las masas en redes de distribución

ITC-BT-09 Instalaciones de alumbrado exterior

ITC BT-10 Previsión de cargas para suministros en baja tensión

ITC BT-11 Redes de distribución de energía eléctrica. Acometidas

Centres de Transformació

Real Decret 3275/1982, "Reglamento sobre condiciones técnicas y garantías de seguridad en centrales eléctricas y centros de transformación"
(BOE núm. 288 de 1/12/1982, Correcció d'errors BOE núm. 15 de 18/01/83)

Ordre de 6/07/1984, s'aprova les "Instrucciones Técnicas Complementarias ITC-MIE-RAT, del Reglamento sobre condiciones técnicas y garantías de seguridad en centrales eléctricas y centros de transformación"
(BOE núm. 183 de 01/08/1984)

Resolució 19/06/1984: "Ventilación y acceso de ciertos centros de transformación".
(BOE núm. 152 de 26/06/1984)

Especificacions tècniques de companyies subministradores

Enllumenat públic

Llei 6/2001, d'ordenació ambiental de l'enllumenat per a la protecció del medi ambient
(DOGC 12/06/2001)

R.D. 842/2002 por el que se aprueba el Reglamento Electrotécnico de Baja Tensión, ITC-BT-09 Instalaciones de alumbrado exterior.
(BOE núm. 224 18/09/2002)

Norma Tecnològica NTE-IEE/1978. "Instalaciones de electricidad: Alumbrado exterior".

• XARXES DE TELECOMUNICACIONS

Especificacions tècniques de les Companyies:

- NP-PI-001/1991 C.T.N.E. "Redes Telefónicas en Urbanizaciones y Polígonos Industriales".
 - NT-f1-003/1986 C.T.N.E. "Canalizaciones subterráneas en urbanizaciones y polígonos industriales".
 - Acuerdo UNESA - C.T.N.E. del 19 d'abril de 1976
- Plec de Condicions de LOCALRET

XARXA DE SANEJAMENT

Reial Decret-Llei 11/1995, de 28 de desembre, pel qual s'estableixen les normes aplicables al tractament de les aigües residuals urbanes.
(BOE núm. 312 de 20/12/1995).

Ordre 15/09/1986. "Tuberías. Pliego de Prescripciones Técnicas Generales para Tuberías de Saneamiento de Poblaciones".
(BOE núm. 228 de 23/09/1986)

Reglament Metropolità d'abocaments d'aigües residuals.
(Àrea Metropolitana de Barcelona)
(BOPB núm. 128, de 29/05/1997)

Ordenança General del Medi Ambient Urbà del municipi de Barcelona
Títol V: Sanejament d'aigües residuals i pluvials.
(BOPB núm. 143, de 16/06/1999, correcció d'errades BOP núm. 181 de 30/07/1999)

Llei 34/1998 del Sector d'Hidrocarburs.

XARXA DE TELECOMUNICACIONS

- Especificacions tècniques de les companyies:
 - **NP-PI-001/1991 C.T.N.E.** "Redes Telefónicas en Urbanizaciones y Polígonos Industriales".
 - **NT-f1-003/1986 C.T.N.E.** "Canalizaciones subterráneas en urbanizaciones y polígonos industriales".
 - **Acuerdo UNESA – C.T.N.E.** del 19 d'abril de 1976
- **Plec de Condicions de LOCALRET**

SEGURETAT I SALUT

NORMATIVA DE SEGURETAT I SALUT

DISPOSICIONES MÍNIMAS DE SEGURIDAD Y DE SALUD QUE DEBEN APLICARSE EN LAS OBRAS DE CONSTRUCCIÓN TEMPORALES O MÓVILES	Directiva 92/57/CEE 24 Junio (DOCE: 26/08/92)
DISPOSICIONES MÍNIMAS DE SEGURIDAD Y DE SALUD EN LAS OBRAS DE CONSTRUCCIÓN	R.D. 1627/1997. 24 octubre (BOE: 25/10/97) Transposició de la Directiva 92/57/CEE
LEY DE PREVENCIÓN DE RIESGOS LABORALES	Ley 31/1995. 8 noviembre (BOE: 10/11/95)
REFORMA DEL MARCO NORMATIVO DE LA PREVENCIÓN DE RIESGOS LABORALES	Ley 54/2003. 12 diciembre (BOE: 13/12/2003)
REGLAMENTO DE LOS SERVICIOS DE PREVENCIÓN	R.D. 39/1997. 17 de enero (BOE: 31/01/97). Modificacions: RD 780/1998 . 30 abril (BOE: 01/05/98)

DISPOSICIONES MÍNIMAS DE SEGURIDAD Y SALUD PARA LA UTILIZACIÓN POR LOS TRABAJADORES DE LOS EQUIPOS DE TRABAJO EN MATERIA DE TRABAJOS TEMPORALES EN ALTURA	R. D. 2177/2004, de 12 de novembre (BOE: 13/11/2004)
---	--

DISPOSICIONES MÍNIMAS EN MATERIA DE SEÑALIZACIÓN, DE SEGURIDAD Y SALUD EN EL TRABAJO	R.D. 485/1997. 14 abril 23/04/97)	(BOE:
DISPOSICIONES MÍNIMAS DE SEGURIDAD Y SALUD EN LOS LUGARES DE TRABAJO	R.D. 486/1997 . 14 de abril (BOE: 23/04/97)	
	En el capítol I exclou les obres de construcció, però el RD 1627/1997 l'esmenta en quant a escales de mà. Modifica i deroga alguns capítols de la "Ordenanza de Seguridad e Higiene en el trabajo" (O. 09/03/1971)	
DISPOSICIONES MÍNIMAS DE SEGURIDAD Y SALUD RELATIVAS A LA MANIPULACIÓN MANUAL DE CARGAS QUE ENTRAÑE RIESGOS, EN PARTICULAR DORSO LUMBARES, PARA LOS TRABAJADORES	R.D. 487/1997 .14 abril 23/04/97)	(BOE:
DISPOSICIONES MÍNIMAS DE SEGURIDAD Y SALUD RELATIVAS AL TRABAJO CON EQUIPOS QUE INCLUYEN PANTALLAS DE VISUALIZACIÓN	R.D. 488/97. 14 abril 23/04/97)	(BOE:
PROTECCIÓN DE LOS TRABAJADORES CONTRA LOS RIESGOS RELACIONADOS CON LA EXPOSICIÓN A AGENTES BIOLÓGICOS DURANTE EL TRABAJO	R.D. 664/1997. 12 mayo 24/05/97)	(BOE:
PROTECCIÓN DE LOS TRABAJADORES CONTRA LOS RIESGOS RELACIONADOS CON LA EXPOSICIÓN A AGENTES CANCERÍGENOS DURANTE EL TRABAJO	R.D. 665/1997. 12 mayo 24/05/97)	(BOE:
DISPOSICIONES MÍNIMAS DE SEGURIDAD Y SALUD, RELATIVAS A LA UTILIZACIÓN POR LOS TRABAJADORES DE EQUIPOS DE PROTECCIÓN INDIVIDUAL	R.D. 773/1997.30 mayo 12/06/97)	(BOE:
DISPOSICIONES MÍNIMAS DE SEGURIDAD Y SALUD PARA LA UTILIZACIÓN POR LOS TRABAJADORES DE LOS EQUIPOS DE TRABAJO	R.D. 1215/1997. 18 de julio 07/08/97) transposició de la directiva 89/655/CEE modifica i deroga alguns capítols de la "ordenanza de seguridad e higiene en el trabajo" (O. 09/03/1971)	(BOE:
PROTECCIÓN A LOS TRABAJADORES FRENTE A LOS RIESGOS DERIVADOS DE LA EXPOSICIÓN AL RUIDO DURANTE EL TRABAJO	R.D. 1316/1989 . 27 octubre 02/11/89)	(BOE:
PROTECCIÓN CONTRA RIESGO ELÉCTRICO	R.D. 614/2001 . 8 junio 21/06/01)	(BOE:
INSTRUCCIÓN TÉCNICA COMPLEMENTARIA MIE-APQ-006. ALMACENAMIENTO DE LÍQUIDOS CORROSIVOS	R.D 988/1998 03/06/98)	(BOE:

REGLAMENTO DE SEGURIDAD E HIGIENE DEL TRABAJO EN LA INDUSTRIA DE LA CONSTRUCCIÓN	O. de 20 de mayo de 1952 (BOE: 15/06/52) modificaciones: O. 10 diciembre de 1953 (BOE: 22/12/53) O. 23 septiembre de 1966 (BOE: 01/10/66) ART. 100 A 105 derogats per O de 20 gener de 1956	
	Derogat capítol III pel RD 2177/2004	
ORDENANZA DEL TRABAJO PARA LAS INDUSTRIAS DE LA CONSTRUCCIÓN, VIDRIO Y CERÁMICA	O. de 28 de agosto de 1970. ART. 1º A 4º, 183º A 291º Y ANEXOS I Y II (BOE: 05/09/70; 09/09/70) correcció d'errades: BOE: 17/10/70	
SEÑALIZACIÓN, BALIZAMIENTO, LIMPIEZA Y TERMINACIÓN DE OBRAS FIJAS EN VÍAS FUERA DE POBLADO	O. de 31 de agosto de 1987 (BOE: 18/09/87)	
REGLAMENTO DE APARATOS ELEVADORES PARA OBRAS	O. de 23 de mayo de 1977 (BOE: 14/06/77) modificació: O. de 7 de marzo de 1981 (BOE: 14/03/81)	
INSTRUCCIÓN TÉCNICA COMPLEMENTARIA MIE-AEM 2 DEL REGLAMENTO DE APARATOS DE ELEVACIÓN Y MANUTENCIÓN REFERENTE A GRÚAS-TORRE DESMONTABLES PARA OBRAS.	R.D. 836/2003. 27 juny, (BOE: 17/07/03). vigent a partir del 17 d'octubre de 2003. (deroga la O. de 28 de junio de 1988 (BOE: 07/07/88) i la modificació: O. de 16 de abril de 1990 (BOE: 24/04/90))	
REGLAMENTO SOBRE SEGURIDAD DE LOS TRABAJOS CON RIESGO DE AMIANTO	O. de 31 octubre 1984 (BOE: 07/11/84)	
NORMAS COMPLEMENTARIAS DEL REGLAMENTO SOBRE SEGURIDAD DE LOS TRABAJOS CON RIESGO DE AMIANTO	O. de 7 enero 1987 (BOE: 15/01/87)	
ORDENANZA GENERAL DE SEGURIDAD E HIGIENE EN EL TRABAJO	O. de 9 de marzo DE 1971 (BOE: 16 I 17/03/71) correcció d'errades (BOE: 06/04/71) modificació: (BOE: 02/11/89) derogats alguns capítols per: LEY 31/1995, RD 485/1997, RD 486/1997, RD 664/1997, RD 665/1997, RD 773/1997 I RD 1215/1997	
S'APROVA EL MODEL DE LLIBRE D'INCIDÈNCIES EN OBRES DE CONSTRUCCIÓN	O. de 12 de gener de 1998 (DOGC: 27/01/98)	
EQUIPS DE PROTECCIÓ INDIVIDUAL		
CASCOS NO METÁLICOS	R. de 14 de diciembre de 1974 (BOE: 30/12/74): N.R. MT-1	
PROTECTORES AUDITIVOS	R. de 28 de julio de 1975 (BOE: 01/09/75): N.R. MT-2	

PANTALLAS PARA SOLDADORES	R. de 28 de julio de 1975 (BOE: 02/09/75): N.R. MT-3: modificació: BOE: 24/10/75
GUANTES AISLANTES DE ELECTRICIDAD	R. de 28 de julio de 1975 (BOE: 03/09/75): N.R. MT-4 modificació: BOE: 25/10/75
CALZADO DE SEGURIDAD CONTRA RIESGOS MECÁNICOS	R. de 28 de julio de 1975 (BOE: 04/09/75): N.R. MT-5 modificació: BOE: 27/10/75
BANQUETAS AISLANTES DE MANIOBRAS	R. de 28 de julio de 1975 (BOE: 05/09/75): N.R. MT-6 modificació: BOE: 28/10/75
EQUIPOS DE PROTECCIÓN PERSONAL DE VIAS RESPIRATORIAS. NORMAS COMUNES Y ADAPTADORES FACIALES	R. de 28 de julio de 1975 (BOE: 06/09/75): N.R. MT-7 modificació: BOE: 29/10/75
EQUIPOS DE PROTECCIÓN PERSONAL DE VIAS RESPIRATORIAS: FILTROS MECÁNICOS	R. de 28 de julio de 1975 (BOE: 08/09/75): N.R. MT-8 modificació: BOE: 30/10/75
EQUIPOS DE PROTECCIÓN PERSONAL DE VIAS RESPIRATORIAS: MASCARILLAS AUTOFILTRANTES	R. de 28 de julio de 1975 (BOE: 09/09/75): N.R. MT-9 modificació: BOE: 31/10/75
EQUIPOS DE PROTECCIÓN PERSONAL DE VIAS RESPIRATORIAS: FILTROS QUÍMICOS Y MIXTOS CONTRA AMONÍACO	R. de 28 de julio de 1975 (BOE: 10/09/75): N.R. MT-10 modificació: BOE: 01/11/75

5.2 Termini d'execució de les obres.

Es preveu que les obres a executar tinguin una durada de 6 setmanes a partir de l'Acta de Replanteig.

La previsió del temps de les diferents activitats està reflectida a la programació d'obra, segons esquema adjunt:

PLA DE L'OBRA		SETMANES					
FASES	CONCEPTES	1	2	3	4	5	6
1	Enderrocs	■	■				
1	Moviment de terres		■	■			
1	Sanejament		■	■			
1	Paviments		■	■			
1	Acabats			■	■		
2	Enderrocs			■	■		
2	Moviment de terres				■	■	
2	Sanejament				■	■	
2	Altres serveis					■	■
2	Paviments					■	■
2	Acabats						■
1, 2	Seguretat i salut	■	■	■	■	■	■

L'execució per fases permetrà mantenir el passatge parcialment accessible durant l'execució de les obres. La delimitació de les fases es troba al plànol 8.

L'actuació es realitzarà durant l'estiu per tal d'evitar l'afectació a les escoles del voltant.

5.3 Seguretat i Salut

D'acord amb l'article 4, apartat 1 del Reial Decret 1627/1997, de 24 d'octubre, s'inclou en aquest projecte el corresponent estudi de Seguretat i Salut, que comprèn memòria, plànols, plec de condicions i pressupost.

5.4 Classificació i categoria del contractista.

D'acord amb la **Llei 14/2013 de 27 de setembre**, de Suport als emprenedors, no és obligatòria la classificació del contractista per a obres amb import inferior a 500.000,00 € abans d'IVA com és el cas de les obres projectades en aquest projecte.

No obstant, d'acord amb l'article 65 del Text Refós **de la Llei de Contractes del Sector Públic**, pels contractes d'obres el valor de les quals sigui inferior a 500.000 euros, la classificació de l'empresari en el grup o subgrup que en funció de l'objecte del contracte correspongui, acreditarà la seva solvència econòmica i financera i solvència tècnica per contractar.

En aquest cas serà:

Grup **C** - edificacions
Subgrup **6** - Paviments i enrajolats.
Categoria: **d**

En tals casos, l'empresari podrà acreditar la seva solvència indistintament mitjançant la seva classificació com a contractista d'obres en el grup o subgrup de classificació corresponent al contracte o ben acreditant el compliment dels requisits específics de solvència exigits en l'anunci de licitació o en la invitació a participar en el procediment i detallats en els plecs del contracte.

A falta d'aquests, l'acreditació de la solvència s'efectuarà amb els requisits i pels mitjans que reglamentàriament s'estableixin en funció de la naturalesa, objecte i valor benvolgut del contracte, mitjans i requisits que tindran caràcter supletori respecte dels quals si escau figurin en els plecs

5.5 Pressupost.

Ascendeix el pressupost d'execució material de les obres a la quantitat de **36.566,23 €**. Aplicades les despeses auxiliars, benefici industrial i l'IVA, ascendeix el pressupost d'execució per contracte de les obres a la quantitat de **52.651,71 €**

PRESSUPOST D'EXECUCIÓ MATERIAL	36.566,23
6 % BENEFICI INDUSTRIAL SOBRE 36.566,23.....	2.193,97
13 % DESPESES GENERALS SOBRE 36.566,23.....	4.753,61
Subtotal	43.513,81
21 % IVA SOBRE 47.137,57.....	9.137,90
TOTAL PRESSUPOST PER CONTRACTE €	52.651,71

5.6 Equip redactor

El present projecte ha estat redactat des dels serveis tècnics de l'Ajuntament de Sant Joan Despí, per Anna de Nicolás González, arquitecta en pràctiques i Juan Manuel Bermúdez García, Arquitecte, responsable de planejament i disciplina urbanística.

Anna de Nicolás González
Arquitecta

Juan Manuel Bermúdez García
Arquitecte
Responsable de planejament i disciplina urbanística

DOCUMENT NÚM 2:
PLÀNOLS

Índex de plànols	
ESTAT ACTUAL	
N. Títol	Esc.
1 Emplaçament	1:1000
2 Fotografies	1:200
3 Planta i Seccions	1:150
4 Serveis	1:1000, 1:150
PROPOSTA	
N. Títol	Esc.
5 Planta i Seccions	1:150
6 Superposició amb l'estat actual	1:150
7 Replanteig	1:75
8 Serveis - Fases	1:200
9 Detalls elements	1:50, 1:10
10 Detalls escales	1:100, 1:10

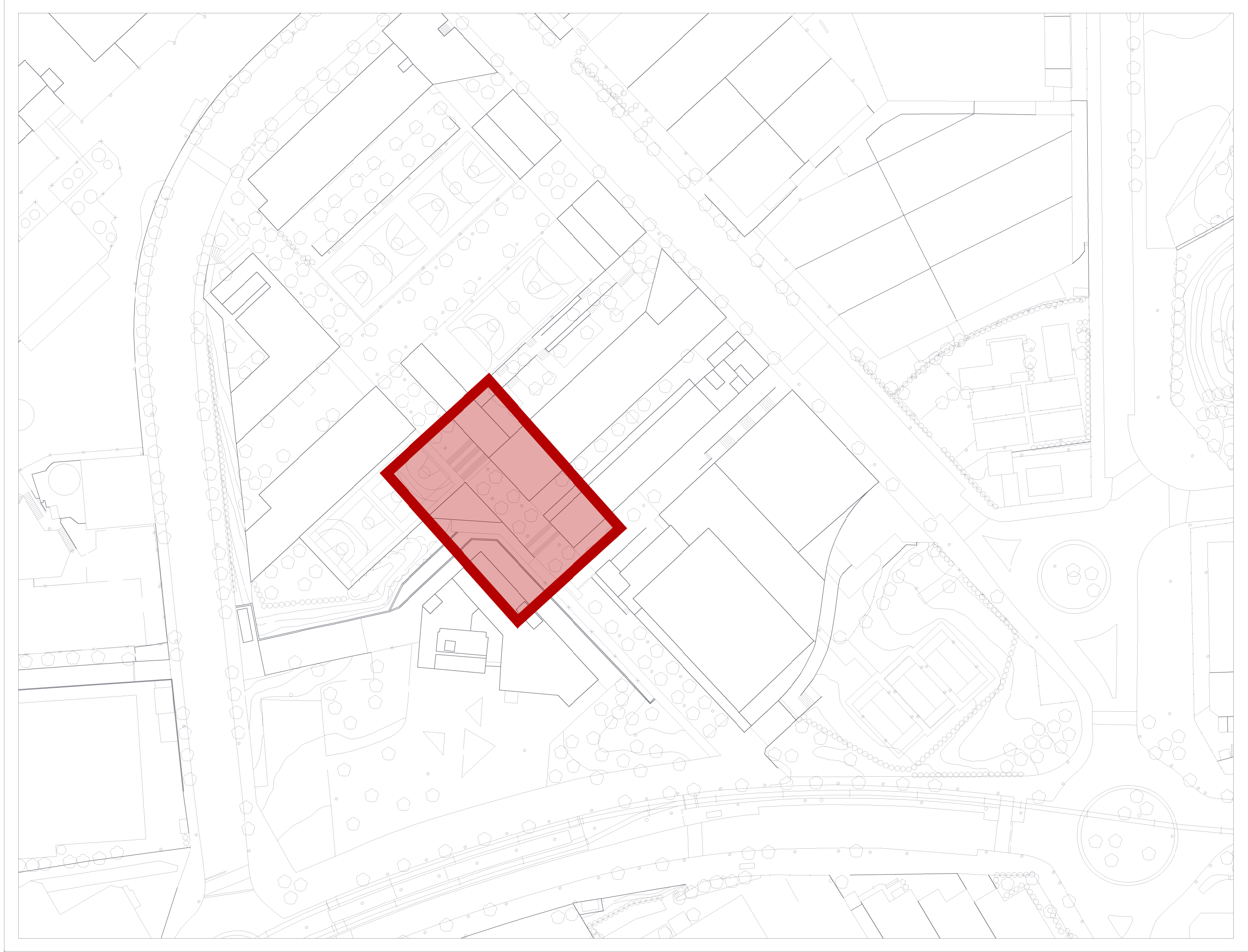

ARRANJAMENT PARCIAL AL PASSATGE FRANCESC FERRER I GUÀRDIA.





FOTO-1



FOTO-2



FOTO-3



FOTO-4



FOTO-5



FOTO-6



FOTO-7



FOTO-8



FOTO-9



FOTO-10



FOTO-11



FOTO-12



FOTO-13



FOTO-14

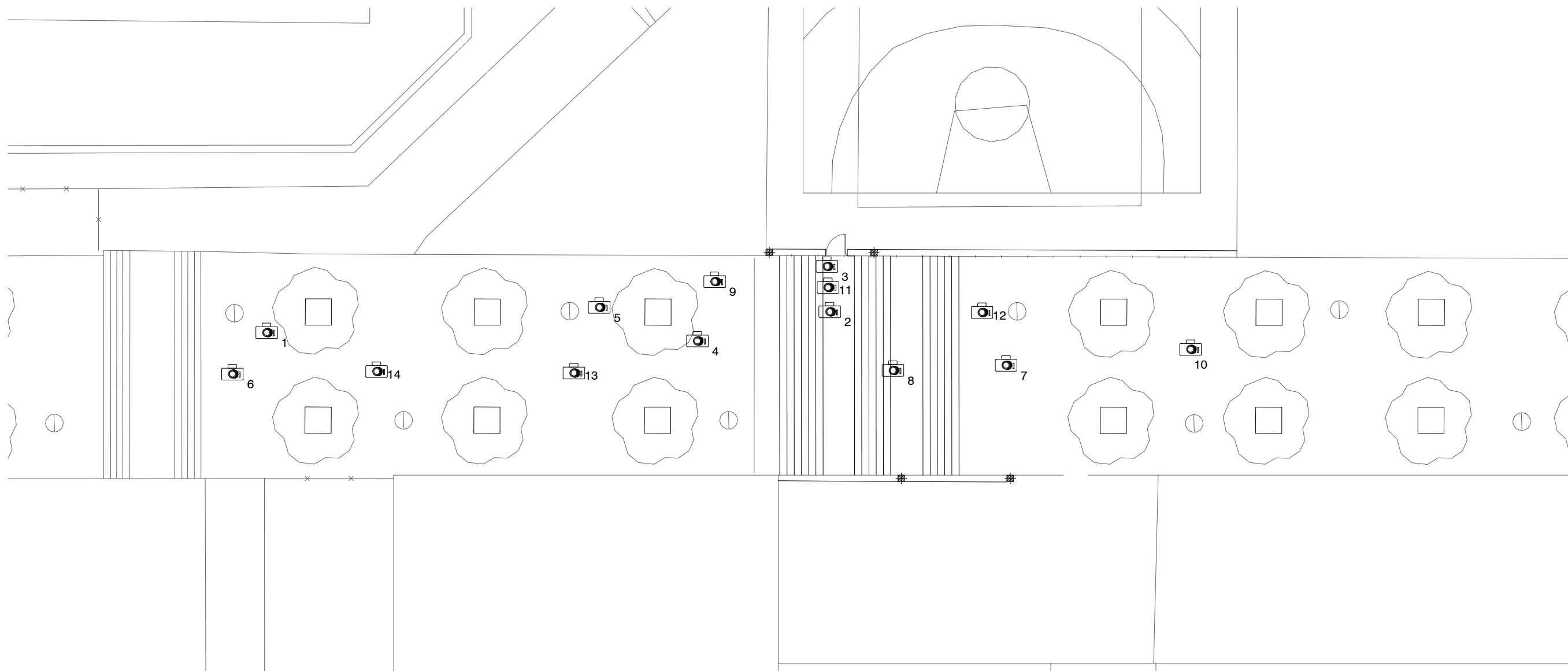

PLANTA - situació de les fotografies

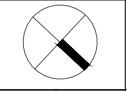

SECCIÓ A

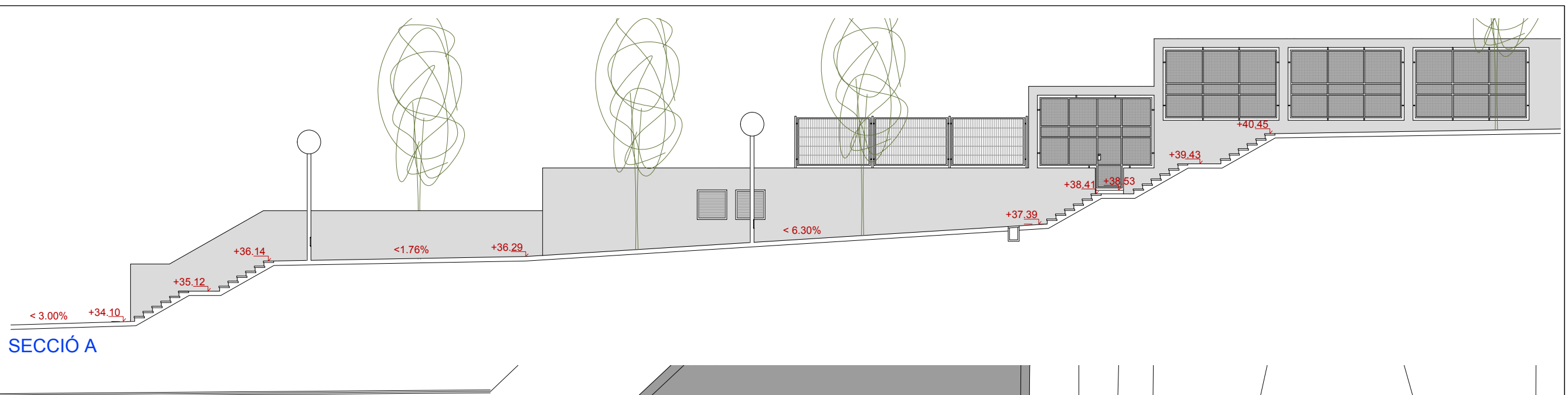

ÀMBIT D'ACTUACIÓ = 195'22 m²
Subàmbit 2 = 47'51 m²

ÀMBIT D'ACTUACIÓ = 195'22 m²
Subàmbit 1 = 147'71 m²

<math>< 3.00\%</math>

<math>< 1.76\%</math>

<math>< 6.30\%</math>

secció A

<math>< 1.76\%</math>

secció B

ZONA DESPERSA EXISTENT 1435 m²

SECCIÓ B

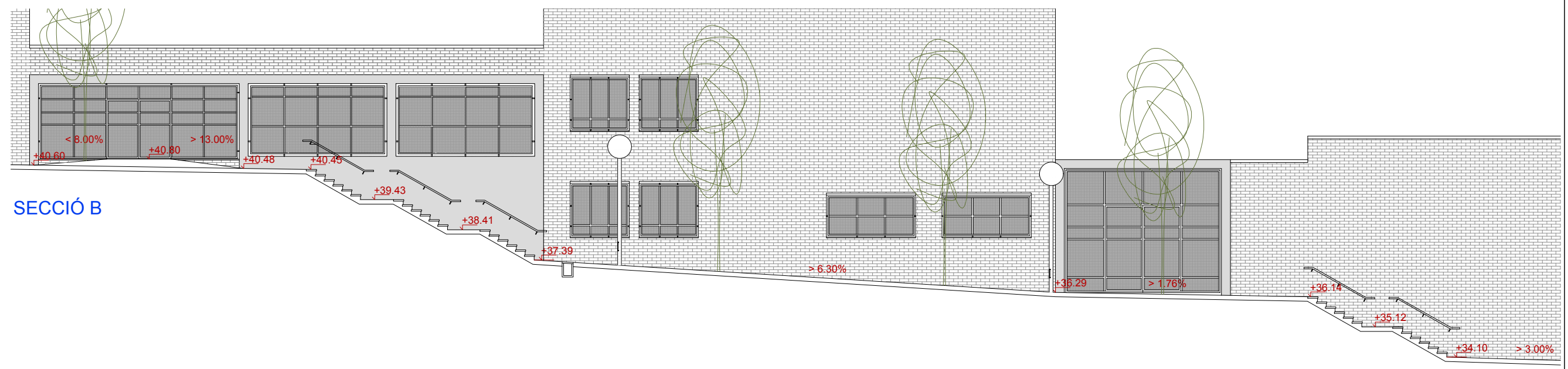

	L'ARQUITECTE DE PLANEJAMENT I DISCIPLINA URBANÍSTICA ARQUITECTE JUAN MANUEL BERMÚDEZ GARCÍA	SITUACIÓ Passatge Francesc Ferrer i Guàrdia ARRANJAMENT PARCIAL AL PASSATGE FRANCESC FERRER I GUÀRDIA.	PROJECTE DE 1-1 14-6-17 2017 ESCALA 1:150	PLANOL 3 ESTAT ACTUAL Planta i Seccions
	A. de Nicolàs	65_17 1-1 65_17CS.dwg A. de Nicolàs		

Serveis de l'emplaçament

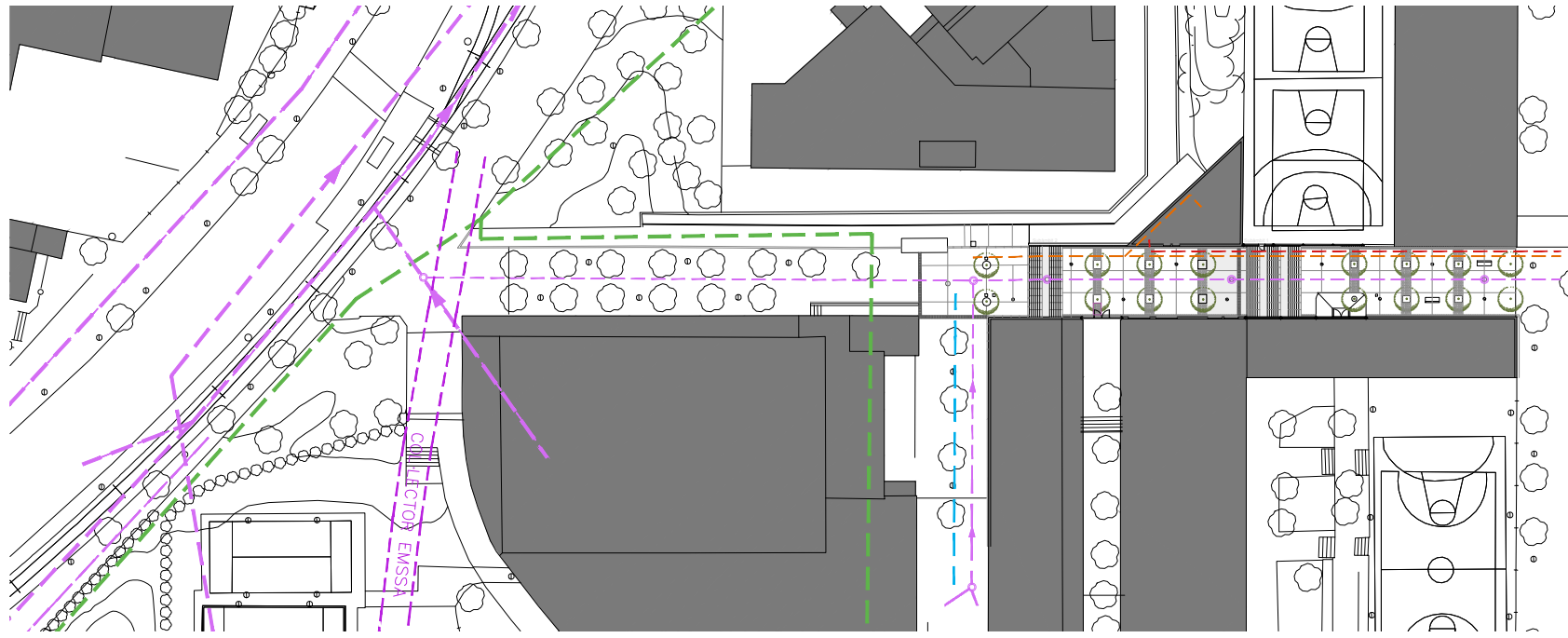

LOCALITZACIÓ SERVEIS	
SERVEI	SANEJAMENT
Sanejament xarxa existent	
Reixa interceptora existent	
Pou clavegueram existent	
SERVEI	REG
Xarxa existent	
SERVEI	FIBRA ÒPTICA
Xarxa existent	
SERVEI	ELECTRICITAT
Línia AT (250KV) existent	
Línia BT (380V) existent	

Serveis de l'àmbit d'actuació

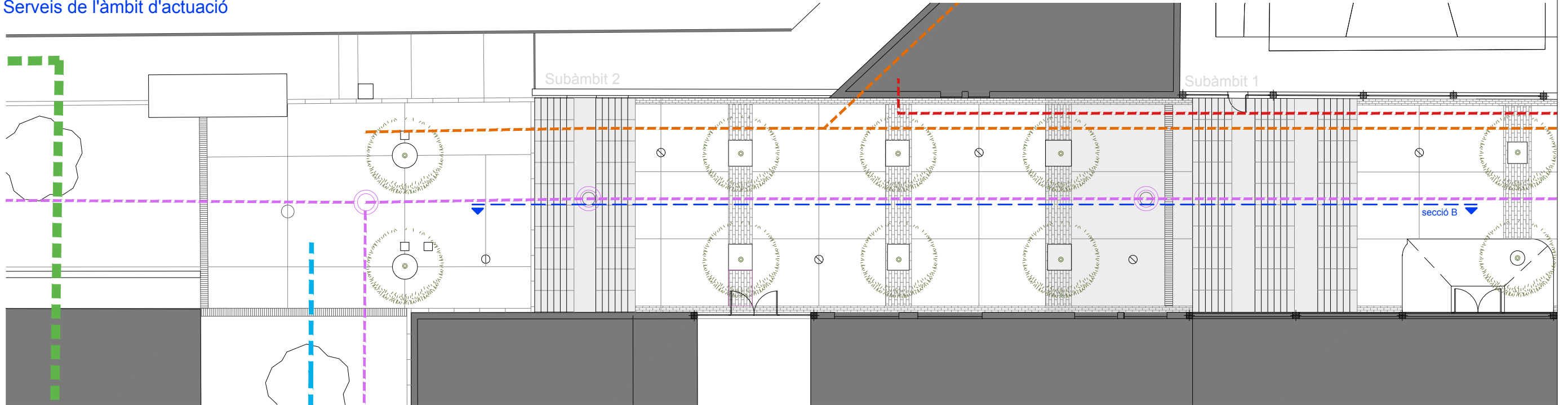

Secció B

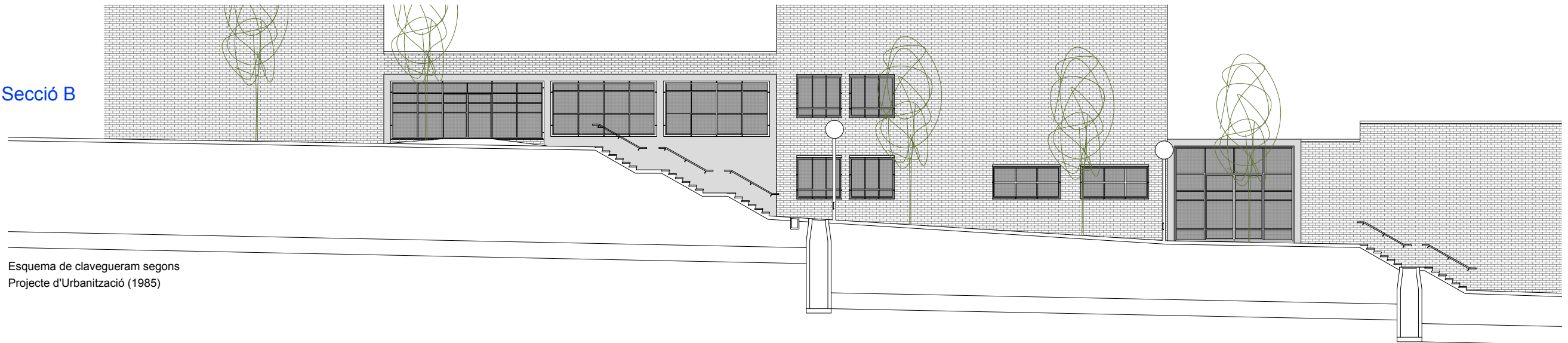

Esquema de clavegueram segons Projecte d'Urbanització (1985)

	L'ARQUITECTE DE PLANEJAMENT I DISCIPLINA URBANÍSTICA ARQUITECTE JUAN MANUEL BERMÚDEZ GARCÍA	ANNA DE NICOLÁS GONZÁLEZ
	ARRANJAMENT PARCIAL AL PASSATGE FRANCESC FERRER I GUÀRDIA. FRANCESC FERRER I GUÀRDIA.	
SITUACIÓ: Passatge Francesc Ferrer i Guàrdia	DATA: 14-6-17 2017 ESCALA: 1:1000 1:150	DESIGNACIÓ: ESTAT ACTUAL Serveis
MODEL: 66_17 TEMPE: 1-1 FINDER: 1811 DIAGRAMA: 17CS.dwg AUTORS: A. de Nicolás	PLANOL: 4 EXPEDIENT:	

SECCIÓ A

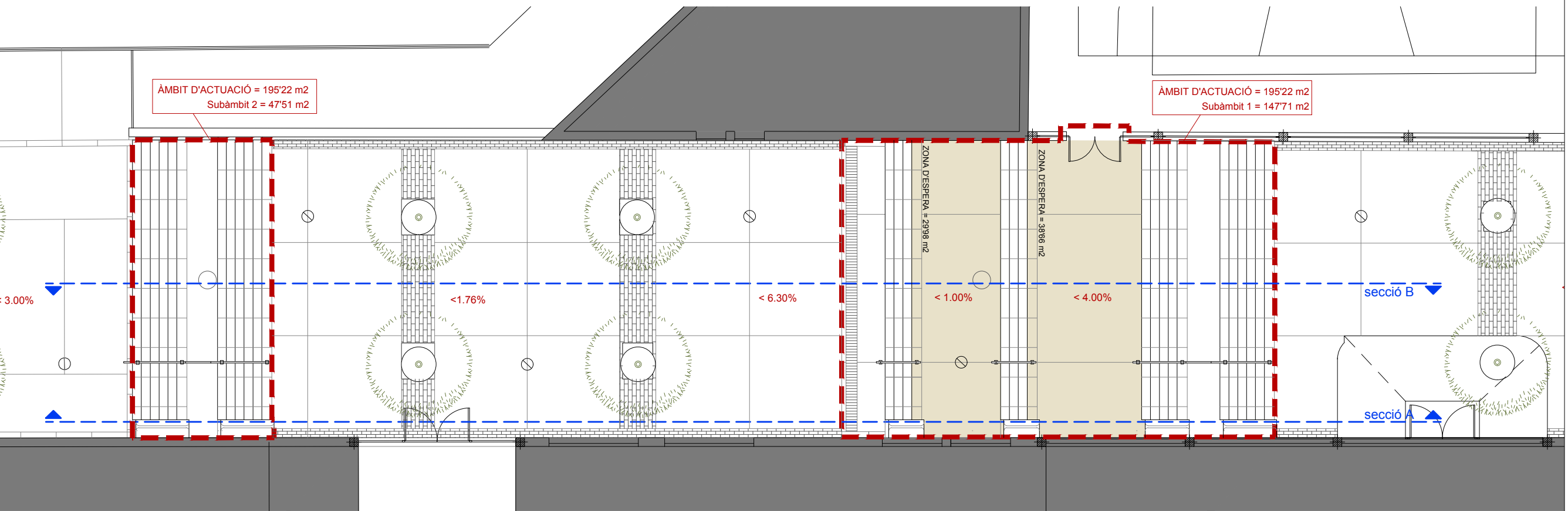

SECCIÓ B

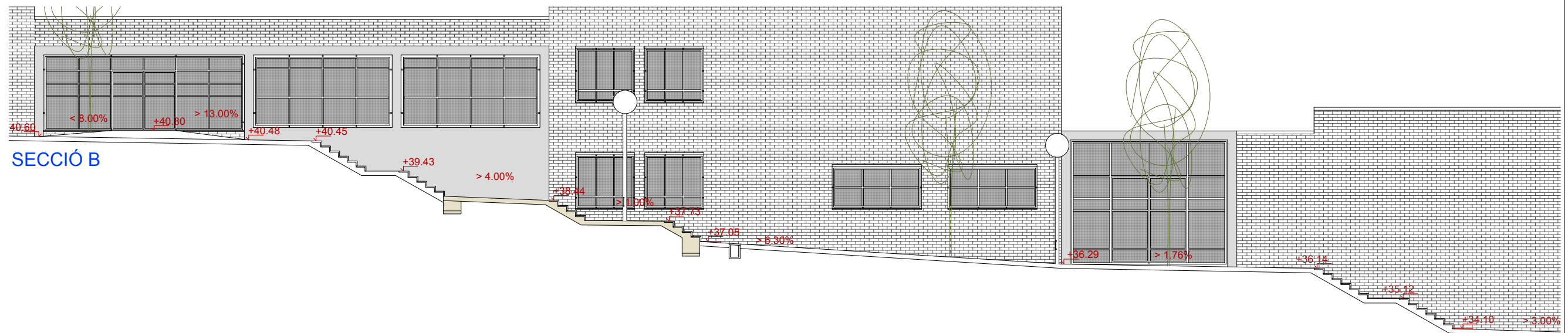

PLÀNOL 5 EXPEDIENT

PROPOSTA
Planta i Seccions

ARRANJAMENT PARCIAL AL PASSATGE FRANCESC FERRER I GUÀRDIA

FRANCESC FERRER I GUÀRDIA

ARQUITECTE

ARQUITECTE DE PLANEJAMENT I DISCIPLINA URBANÍSTICA

ARQUITECTE

ANNA DE NICOLÁS GONZÁLEZ

JUAN MANUEL BERMÚDEZ GARCÍA

DATA 14-6-17 2017

ESCALA 1:150

PROJECCIONISTA: FRANCESC FERRER I GUÀRDIA

EXPEDIENT: 67_17CS.dwg

ELABORANT: A. de Nicolás



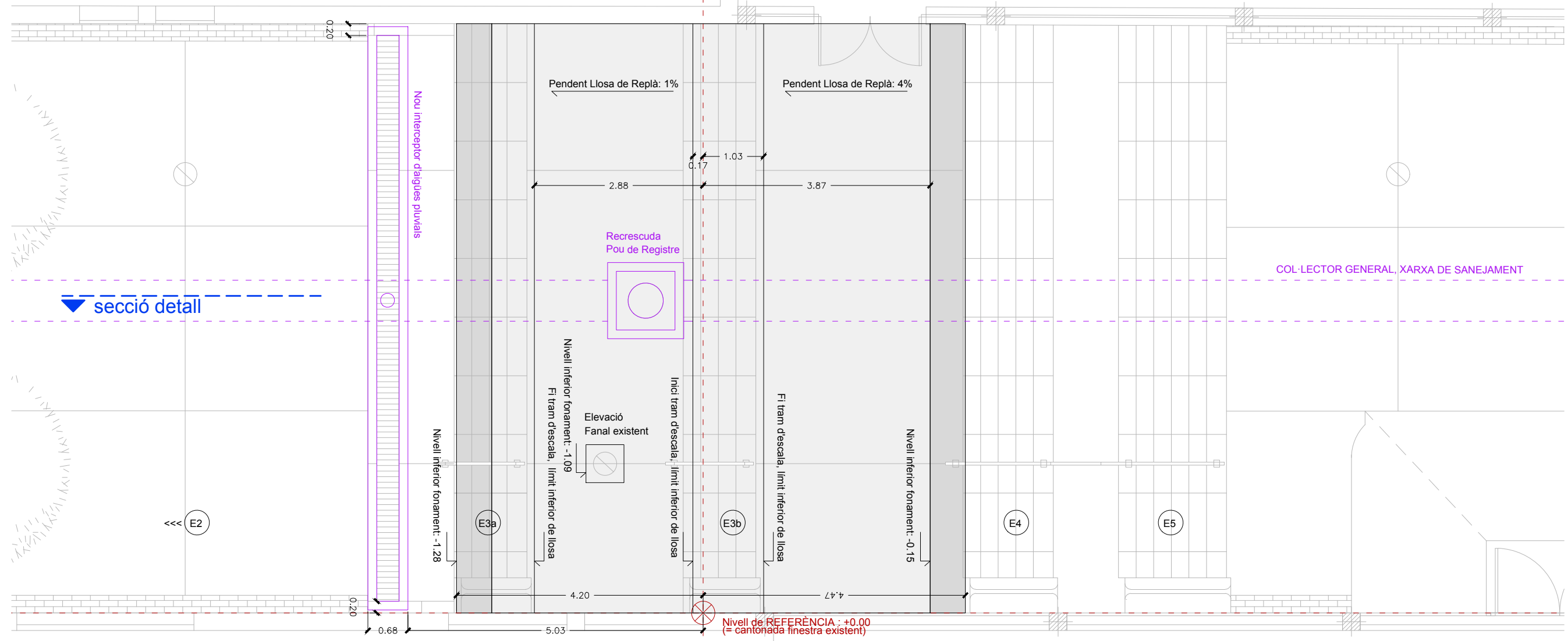

Secció e_1:50

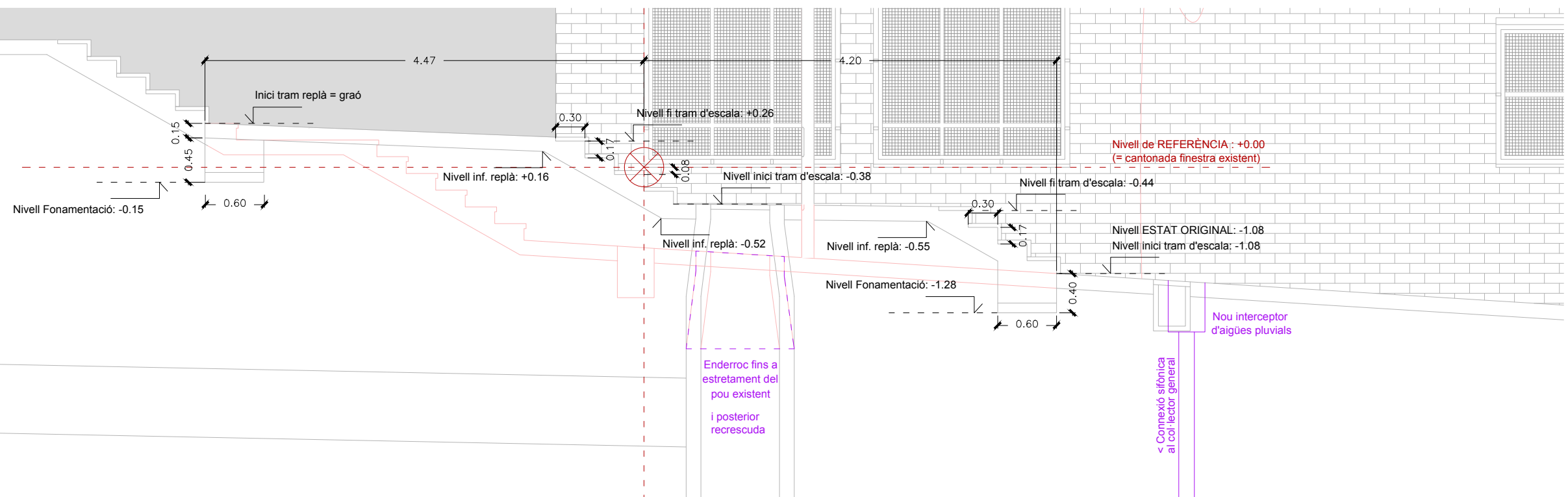

Serveis de la proposta

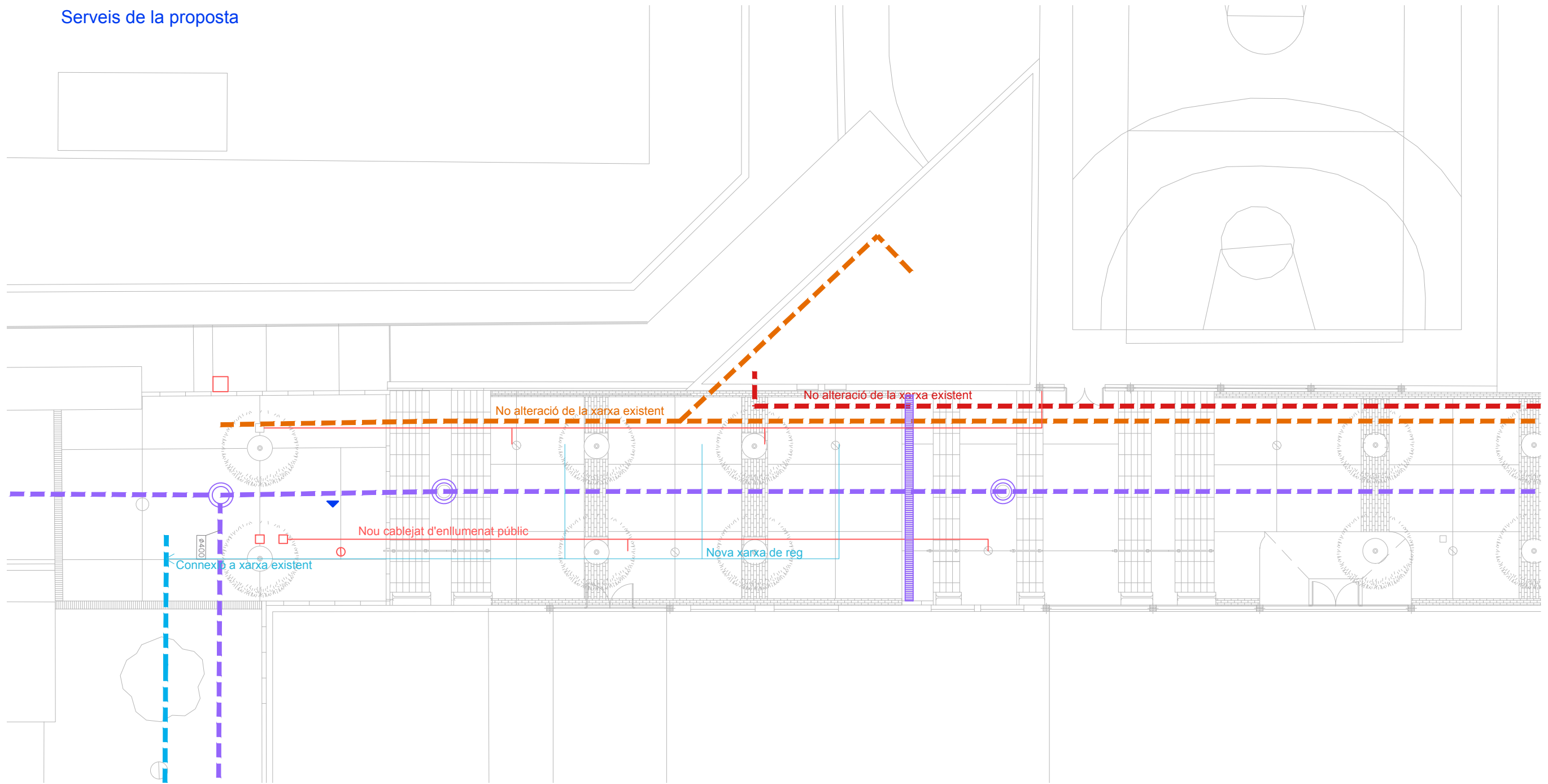

Fases de l'obra

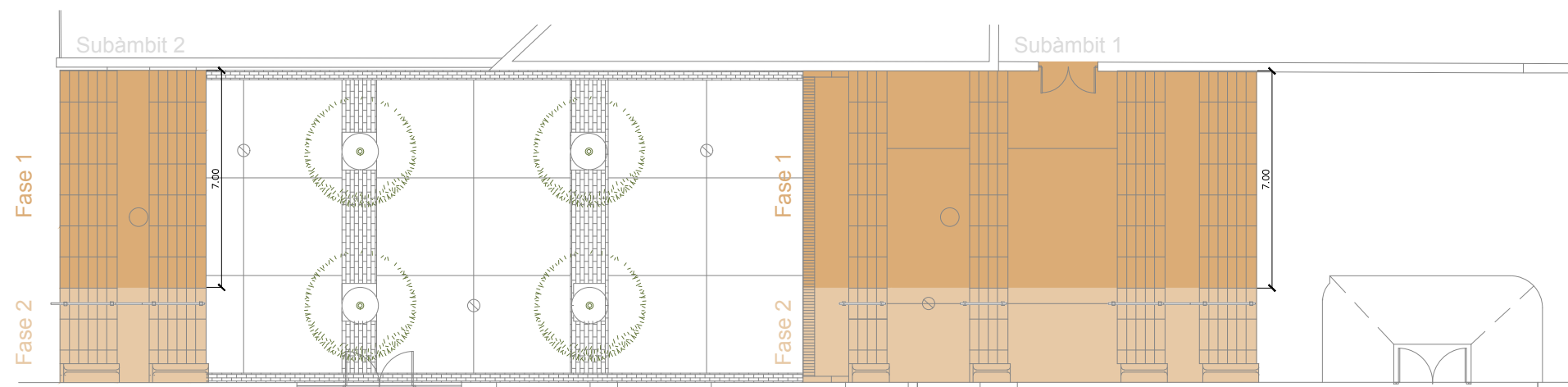

LOCALITZACIÓ SERVEIS

SERVEI	SANEJAMENT
Sanejament xarxa existent	
Reixa interceptora existent	
Pou clavegueram existent	

SERVEI	REG
Xarxa existent	
Nova xarxa	

SERVEI	FIBRA ÒPTICA
Xarxa existent	

SERVEI	ELECTRICITAT
Línia AT (250KV) existent	
Línia BT (380V) existent	
Nova xarxa d'enllumenat públic	
Fanal, enllumenat públic	

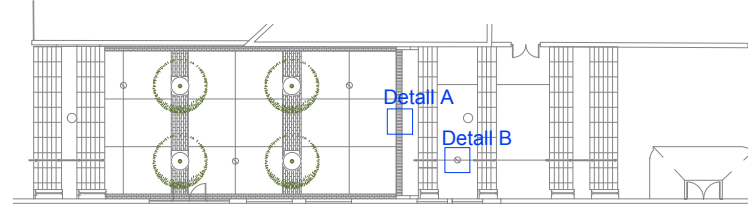

Detall A

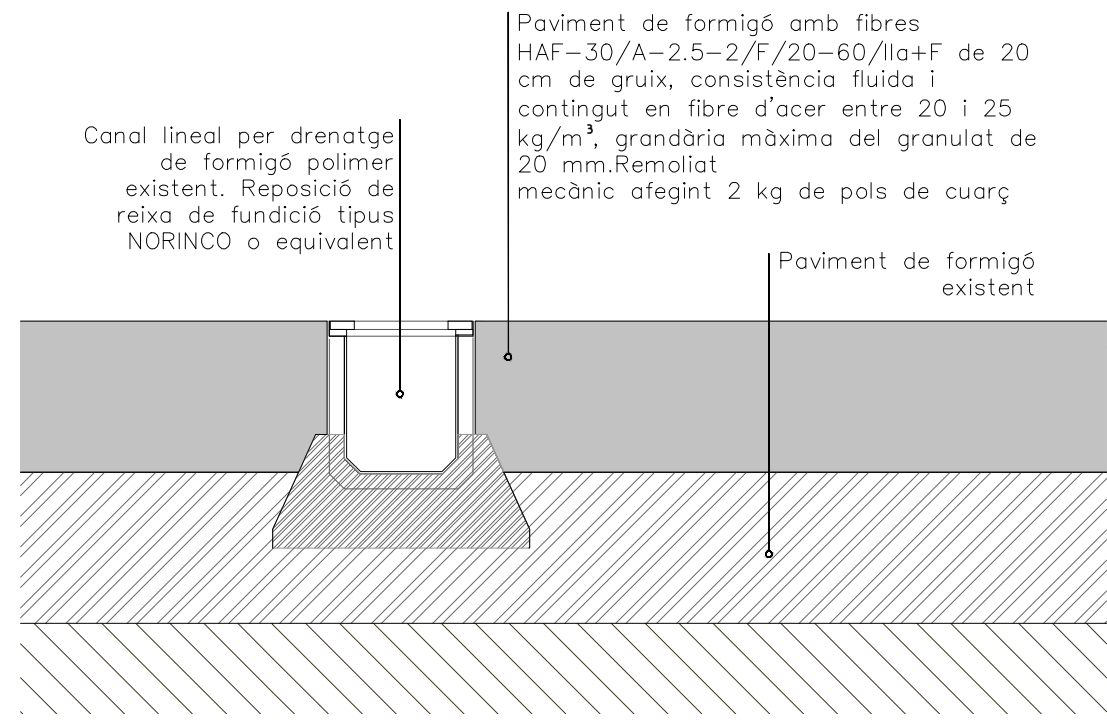

Detall B

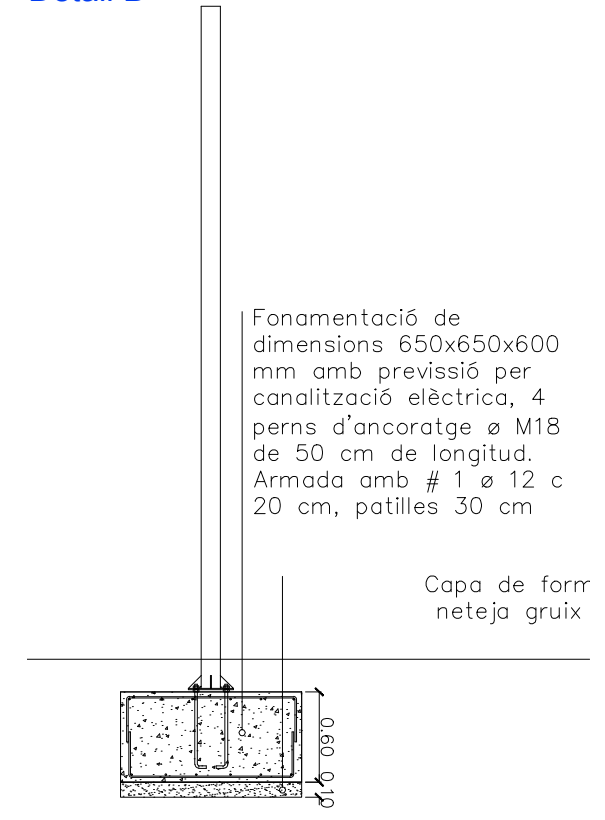

AYUNTAMENT DE
SANT JOAN DESPI

L'ARQUITECTE DE PLANEJAMENT I DISCIPLINA URBANÍSTICA
ARQUITECTE
JUAN MANUEL BERMÚDEZ GARCÍA ANNA DE NICOLÁS GONZÁLEZ

SITUACIÓ: Passatge Francesc Ferrer i Guàrdia

ARRANJAMENT PARCIAL AL PASSATGE
FRANCESC FERRER I GUÀRDIA.

PROYECTO: 71_17
FECHA: 14-6-17
AUTOR: FRANCESC FERRER I GUÀRDIA
PROYECTISTA: FRANCESC FERRER I GUÀRDIA
ESCALA: 1:10
1:50
AUTOR: FRANCESC FERRER I GUÀRDIA
PROYECTISTA: FRANCESC FERRER I GUÀRDIA
ESCALA: 1:10
1:50
AUTOR: FRANCESC FERRER I GUÀRDIA
PROYECTISTA: FRANCESC FERRER I GUÀRDIA
ESCALA: 1:10
1:50

14-6-17
2017
ESCALA
1:10
1:50

PROPOSTA
Detalls elements

PLANO
9
EXPIENT

DOCUMENT NÚM. 3:
PLEC DE CONDICIONS ADMINISTRATIVES I TÈCNIQUES

PLEC DE CONDICIONS ADMINISTRATIVES I TÈCNIQUES

1.	DEFINICIÓ I ABAST DEL PLEC	2
1.1.	Identificació de les obres	2
1.2.	Objecte.....	2
1.3.	Documents que defineixen l'Estudi de Seguretat i Salut.....	2
1.4.	Compatibilitat i relació entre els esmentats documents	2
2.	DEFINICIONS I COMPETÈNCIES DELS AGENTS DEL FET CONSTRUCTIU	3
2.1.	Promotor	3
2.2.	Coordinador de Seguretat i Salut	3
2.3.	Projectista	4
2.4.	Director d'Obra.....	4
2.5.	Contractista o constructor (empresari principal) i Subcontractistes	4
2.6.	Treballadors Autònoms.....	6
2.7.	Treballadors	6
3.	DOCUMENTACIÓ PREVENTIVA DE CARÀCTER CONTRACTUAL	7
3.1.	Interpretació dels documents vinculants en matèria de Seguretat i Salut.....	7
3.2.	Vigència de l'Estudi de Seguretat i Salut.....	7
3.3.	Pla de Seguretat i Salut del Contractista	7
3.4.	El "Llibre d'Incidències"	8
3.5.	Caràcter vinculant del Contracte o document del "Conveni de Prevenció i Coordinació" i documentació contractual annexa en matèria de Seguretat	8
4.	NORMATIVA LEGAL D'APLICACIÓ	10
4.1.	Textos generals	10
4.2.	Condicions ambientals.....	11
4.3.	Incendis.....	12
4.4.	Instal·lacions elèctriques	12
4.5.	Equips i maquinària	12
4.6.	Equips de protecció individual	13
4.7.	Senyalització.....	13
4.8.	Diversos	13
5.	CONDICIONS ECONÒMIQUES	14
5.1.	Criteris d'aplicació.....	14
5.2.	Certificació del pressupost del Pla de Seguretat i Salut.....	14
5.3.	Revisió de preus del Pla de Seguretat i Salut	14
5.4.	Penalitzacions per incompliment en matèria de Seguretat	14
6.	CONDICIONS TÈCNIQUES GENERALS DE SEGURETAT	15
6.1.	Previsions del Contractista a l'aplicació de les Tècniques de Seguretat	15
6.2.	Condicions Tècniques del Control de Qualitat de la Prevenció	15
6.3.	Condicions Tècniques dels Òrgans de l'Empresa Contractista competents en matèria de Seguretat i Salut.....	15
6.4.	Obligacions de l'Empresa Contractista competent en matèria de Medicina del Treball	15
6.5.	Competències dels Col·laboradors Prevencionistes a l'obra	16
6.6.	Competències de Formació en Seguretat a l'obra	16
7.	PLEC DE CONDICIONS TÈCNIQUES ESPECÍFIQUES DE SEGURETAT DELS EQUIPS, MÀQUINES I/O MÀQUINES-FERRAMENTES	17
7.1.	Definició i característiques dels Equips, Màquines i/o Màquines-Ferramentes	17
7.2.	Condicions d'elecció, utilització, emmagatzematge i manteniment dels Equips, Màquines i/o Màquines-Ferramentes.....	17
7.3.	Normativa aplicable	17
8.	SIGNATURES.....	18

PLEC

1. DEFINICIÓ I ABAST DEL PLEC

1.1. Identificació de les obres

1.2. Objecte

Aquest Plec de Condicions de l'Estudi de Seguretat i Salut comprèn el conjunt d'especificacions que hauran d'acomplir tant el Pla de Seguretat i Salut del Contractista com a document de Gestió Preventiva (Planificació, Organització, Execució i Control) de l'obra, les diferents proteccions a emprar per la reducció dels riscos (Mitjans Auxiliars d'Utilitat Preventiva, Sistemes de Protecció Col·lectiva, Equips de Protecció Individual), Implantacions provisionals per a la Salubritat i Confort dels treballadors, així com les tècniques de la seva implementació a l'obra i les que hauran de manar l'execució de qualsevol tipus d'instal·lacions i d'obres accessorïes. Per a qualsevol tipus d'especificació no inclosa en aquest Plec, es tindran en compte les condicions tècniques que es derivin d'entendre com a normes d'aplicació:

- a) Tots aquells continguts al:
 - Plec General de Condicions Tècniques de l'Edificació", confeccionat pel Centre Experimental d'Arquitectura, aprovat pel Consell Superior de Col·legis d'Arquitectes i adaptat a les seves obres per la "Direcció General d'Arquitectura". (cas d'Edificació)
 - "Plec de Clàusules Administratives Generals, per a la Contractació d'Obres de l'Estat" i adaptat a les seves obres per la "Direcció de Política Territorial i Obres Públiques". (cas d'Obra Pública)
- b) Les contingudes al Reglament General de Contractació de l'Estat, Normes Tecnològiques de l'Edificació publicades pel "Ministerio de la Vivienda" i posteriorment pel "Ministerio de Obras Públicas y Urbanismo".
- c) La normativa legislativa vigent d'obligat compliment i les condicionades per les companyies subministradores de serveis públics, totes elles al moment de l'oferta.

1.3. Documents que defineixen l'Estudi de Seguretat i Salut

Segons la normativa legal vigent, Art. 5, 2 del R.D. 1627/1997, de 24 d'octubre sobre "DISPOSICIONS MÍNIMES DE SEGURETAT I DE SALUT A LES OBRES DE CONSTRUCCIÓ", l'Estudi de Seguretat haurà de formar part del Projecte d'Execució d'Obra o, al seu defecte, del Projecte d'Obra, havent de ser coherent amb el contingut del mateix i recollir les mesures preventives adequades als riscos que comporta la realització de l'obra, contenint com a mínim els següents documents:

Memòria: Descriptiva dels procediments, equips tècnics i medis auxiliars que hagin d'utilitzar-se o que la seva utilització es pugui preveure; identificació dels riscos laborals que puguin ser evitats, indicant a l'efecte les mesures tècniques necessàries per fer-ho; relació dels riscos laborals que no es puguin eliminar conforme als assenyalats anteriorment, especificant les mesures preventives i proteccions tècniques tendents a controlar i reduir els esmentats riscos i valorant la seva eficàcia, en especial quan es proposin mesures alternatives.

Plec: De condicions particulars en el que es tindran en compte les normes legals i reglamentaries aplicables a les especificacions tècniques pròpies de l'obra que es tracti, així com les prescripcions que s'hauran de complir en relació amb les característiques, l'ús i la conservació de les màquines, utensilis, eines, sistemes i equips preventius.

Plànols: On es desenvolupen els gràfics i esquemes necessaris per la millor definició i comprensió de les mesures preventives definides a la Memòria, amb expressió de les especificacions tècniques necessàries.

Amidaments: De totes les unitats o elements de seguretat i salut al treball que hagin estat definits o projectats.

Pressupost: Quantificació del conjunt de despeses previstes per l'aplicació i execució de l'Estudi de Seguretat i Salut.

1.4. Compatibilitat i relació entre els esmentats documents

L'estudi de Seguretat i Salut forma part del Projecte d'Execució d'obra, o en el seu cas, del Projecte d'Obra, havent de ser cadascun dels documents que l'integren, coherents amb el contingut del Projecte, i recollir les mesures preventives, de caràcter paliatiu, adequades als riscos, no eliminats o reduïts a la fase de disseny, que comporti la realització de l'obra, en els terminis i circumstàncies socio-tècniques on la mateixa es tingui que materialitzar.

El Plec de Condicions Particulars, els Plànols i Pressupost de l'Estudi de Seguretat i Salut són documents contractuals, que restaran incorporats al Contracte i, per tant, són d'obligat compliment, llevat modificacions degudament autoritzades.

La resta de Documents o dades de l'Estudi de Seguretat i Salut són informatius, i estan constituïts per la Memòria Descriptiva, amb tots els seus Annexos, els Detalls Gràfics d'interpretació, els Amidaments i els Pressupostos Parcial.

Els esmentats documents informatius representen només una opinió fonamentada de l'Autor de l'Estudi de Seguretat i Salut, sense que això suposi que es responsabilitzi de la certesa de les dades que se subministren. Aquestes dades han de considerar-se, tant sols, com a complement d'informació que el Contractista ha d'adquirir directament i amb els seus propis mitjans.

Només els documents contractuals, constitueixen la base del Contracte; per tant el Contractista no podrà al·legar, ni introduir al seu Pla de Seguretat i Salut, cap modificació de les condicions del Contracte en base a les dades contingudes als documents informatius, llevat que aquestes dades apareguin a algun document contractual.

El Contractista serà, doncs, responsable de les errades que puguin derivar-se de no obtenir la suficient informació directa, que rectifiqui o ratifiqui la continguda als documents informatius de l'Estudi de Seguretat i Salut.

Si hi hagués contradicció entre els Plànols i les Prescripcions Tècniques Particulars, en cas d'incloure's aquestes com a document que complementi el Plec de Condicions Generals del Projecte, té prevalença el que s'ha prescrit en les Prescripcions Tècniques Particulars. En qualsevol cas, ambdós documents tenen prevalença sobre les Prescripcions Tècniques Generals.

El que s'ha esmentat al Plec de condicions i només als Plànols, o viceversa, haurà de ser executat com si hagués estat exposat a ambdós documents, sempre que, a criteri de l'Autor de l'Estudi de Seguretat i Salut, quedin suficientment definides les unitats de Seguretat i Salut corresponent, i aquestes tinguin preu al Contracte.

2. DEFINICIONS I COMPETÈNCIES DELS AGENTS DEL FET CONSTRUCTIU

Dins l'àmbit de la respectiva capacitat de decisió cadascun dels actors del fet constructiu, estan obligats a prendre decisions ajustant-se als Principis Generals de l'Acció Preventiva (Art. 15 a la L. 31/1995) :

1. Evitar els riscos.
2. Avaluar els riscos que no es poden evitar.
3. Combatre els riscos en el seu origen.
4. Adaptar la feina a la persona, en particular al que fa referència a la concepció dels llocs de treball, com també a l'elecció dels equips i els mètodes de treball i de producció, amb l'objectiu específic d'atenuar la feina monòtona i repetitiva i de reduir-ne els efectes a la salut.
5. Tenir en compte l'evolució de la tècnica.
6. Substituir el que sigui perillós pel que comporti poc perill o no en comporti cap.
7. Planificar la prevenció, amb la recerca d'un conjunt coherent que hi integri la tècnica, l'organització de la feina, les condicions de treball, les relacions socials i la influència dels factors ambientals al treball.
8. Adoptar mesures que donin prioritat a la protecció col·lectiva respecte de la individual.
9. Facilitar les corresponents instruccions als treballadors.

2.1. Promotor

Als efectes del present Estudi de Seguretat i Salut, serà considerat Promotor qualsevol persona, física o jurídica, pública o privada, que, individual o col·lectivament, decideixi, impulsi, programi i financi, amb recursos propis o aliens, les obres de construcció per sí mateix, o per la seva posterior alienació, lliurament o cessió a tercers sota qualsevol títol.

Competències en matèria de Seguretat i Salut del Promotor:

1. Designar al tècnic competent per la Coordinació de Seguretat i Salut en fase de Projecte, quan sigui necessari o es cregui convenient.
2. Designar en fase de Projecte, la redacció de l'Estudi de Seguretat, facilitant al Projectista i al Coordinador respectivament, la documentació i informació prèvia necessària per l'elaboració del Projecte i redacció de l'Estudi de Seguretat i Salut, així com autoritzar als mateixos les modificacions pertinents.
3. Facilitar que el Coordinador de Seguretat i Salut en la fase de projecte intervingui en totes les fases d'elaboració del projecte i de preparació de l'obra.
4. Designar el Coordinador de Seguretat i Salut en fase d'Obra per l'aprovació del Pla de Seguretat i Salut, aportat pel contractista amb antelació a l'inici de les obres, el qual Coordinarà la Seguretat i Salut en fase d'execució material de les mateixes.
5. La designació dels Coordinadors en matèria de Seguretat i Salut no eximeix al Promotor de les seves responsabilitats.
6. Gestionar l'"Avis Previ" davant l'Administració Laboral i obtenir les preceptives llicències i autoritzacions administratives.
7. El Promotor es responsabilitza que tots els agents del fet constructiu tinguin en compte les observacions del Coordinador de Seguretat i Salut, degudament justificades, o bé proposin unes mesures d'una eficàcia, pel cap baix, equivalents.

2.2. Coordinador de Seguretat i Salut

El Coordinador de Seguretat i Salut serà als efectes del present Estudi de Seguretat i Salut, qualsevol

persona física legalment habilitada pels seus coneixements específics i que compti amb titulació acadèmica en Construcció.

És designat pel Promotor en qualitat de Coordinador de Seguretat: a) En fase de concepció, estudi i elaboració del Projecte o b) Durant l'Execució de l'obra.

El Coordinador de Seguretat i Salut i Salut forma part de la Direcció d'Obra o Direcció Facultativa/Direcció d'Execució.

Competències en matèria de Seguretat i Salut del Coordinador de Seguretat del Projecte:

El Coordinador de Seguretat i Salut en fase de projecte, és designat pel Promotor quan en l'elaboració del projecte d'obra intervinguin varis projectistes.

Les funcions del Coordinador en matèria de Seguretat i Salut durant l'elaboració del projecte, segons el R.D. 1627/1997, són les següents:

1. Vetllar per a què en fase de concepció, estudi i elaboració del Projecte, el Projectista tingui en consideració els "Principis Generals de la Prevenció en matèria de Seguretat i Salut" (Art. 15 a la L.31/1995), i en particular:
 - d) Prendre les decisions constructives, tècniques i d'organització amb la finalitat de planificar les diferents feines o fases de treball que es desenvolupin simultània o successivament.
 - e) Estimar la duració requerida per l'execució de les diferents feines o fases de treball.
2. Traslladar al Projectista tota la informació preventiva necessària que li cal per integrar la Seguretat i Salut a les diferents fases de concepció, estudi i elaboració del projecte d'obra.
3. Tenir en compte, cada vegada que sigui necessari, qualsevol estudi de seguretat i salut o estudi bàsic, així com les previsions i informacions útils per efectuar al seu dia, amb les degudes condicions de seguretat i salut, els previsibles treballs posteriors (manteniment).
4. Coordinar l'aplicació del que es disposa en els punts anteriors i redactar o fer redactar l'Estudi de Seguretat i Salut.

Competències en matèria de Seguretat i Salut del Coordinador de Seguretat i Salut d'Obra:

El Coordinador de Seguretat i Salut en fase d'execució d'obra, és designat pel Promotor en tots aquells casos en què intervé més d'una empresa i treballadors autònoms o diversos treballadors autònoms.

Les funcions del Coordinador en matèria de Seguretat i Salut durant l'execució de l'obra, segons el R.D. 1627/1997, són les següents:

1. Coordinar l'aplicació dels Principis Generals de l'Acció Preventiva (Art. 15 L. 31/1995) :
 - a) En el moment de prendre les decisions tècniques i d'organització amb el fi de planificar les diferents tasques o fases de treball que s'hagin de desenvolupar simultània o successivament.
 - b) En l'estimació de la durada requerida per a l'execució d'aquests treballs o fases de treball.
2. Coordinar les activitats de l'obra per garantir que els Contractistes, i, si n'hi ha dels Subcontractistes i els treballadors autònoms, apliquin de manera coherent i responsable els Principis de l'Acció Preventiva que recull l'article 15 de la Llei de Prevenció de Riscos Laborals (L.31/1995 de 8 de novembre) durant l'execució de l'obra i, en particular, en les tasques o activitats al què es refereix l'article 10 del R.D. 1627/1997 de 24 d'octubre sobre Disposicions mínimes de Seguretat i Salut a les obres de construcció:
 - a) El manteniment de l'obra en bon estat d'ordre i neteja.
 - b) L'elecció de l'emplaçament dels llocs i àrees de treball, tenint en compte les seves condicions d'accés, i la determinació de les vies o zones de desplaçament o circulació.
 - c) La manipulació dels diferents materials i la utilització dels mitjans auxiliars.
 - d) El manteniment, el control previ a la posta en servei i el control periòdic de les instal·lacions i dispositius necessaris per a l'execució de l'obra, a fi de corregir els

- e) defectes que pugin afectar a la seguretat i la salut dels treballadors.
 - f) La delimitació i el condicionament de les zones d'emmagatzematge i dipòsit dels diferents materials, en particular si es tracta de matèries o substàncies perilloses.
 - g) La recollida dels materials perillosos utilitzats.
 - h) L'emmagatzematge i l'eliminació o evacuació dels residus i deixalles.
 - i) L'adaptació, d'acord amb l'evolució de l'obra, del període de temps efectiu que haurà de dedicar-se als diferents treballs o fases de treball.
 - j) La informació i coordinació entre els contractistes, subcontractistes i treballadors autònoms.
 - k) Les interaccions i incompatibilitats amb qualsevol tipus de treball o activitat que es realitzi en l'obra o a prop del lloc de l'obra.
3. Aprovar el Pla de Seguretat i Salut (PSS) elaborat pel contractista i, si s'escau, les modificacions que s'hi haguessin introduït. La Direcció Facultativa prendrà aquesta funció quan no calgui la designació de Coordinador.
 4. Organitzar la coordinació d'activitats empresarials prevista en l'article 24 de la Llei de Prevenció de Riscos Laborals.
 5. Coordinar les accions i funcions de control de l'aplicació correcta dels mètodes de treball.
 6. Adoptar les mesures necessàries perquè només puguin accedir a l'obra les persones autoritzades.

El Coordinador de Seguretat i Salut en la fase d'execució de l'obra respondrà davant del Promotor, del compliment de la seva funció com staff assessor especialitzat en Prevenció de la Sinistralitat Laboral, en col·laboració estricta amb els diferents agents que intervinguin a l'execució material de l'obra. Qualsevol divergència serà presentada al Promotor com a màxim patró i responsable de la gestió constructiva de la promoció de l'obra, a fi que aquest prengui, en funció de la seva autoritat, la decisió executiva que calgui.

Les responsabilitats del Coordinador no eximiran de les seves responsabilitats al Promotor, Fabricants i Subministradors d'equips, eines i mitjans auxiliars, Direcció d'Obra o Direcció Facultativa, Contractistes, Subcontractistes, treballadors autònoms i treballadors.

2.3. Projectista

És el tècnic habilitat professionalment que, per encàrrec del Promotor i amb subjecció a la normativa tècnica i urbanística corresponent, redacta el Projecte.

Podran redactar projectes parcials del Projecte, o parts que el complementin, altres tècnics, de forma coordinada amb l'autor d'aquest, contant en aquest cas, amb la col·laboració del Coordinador de Seguretat i Salut designat pel Promotor.

Quan el Projecte es desenvolupa o completa mitjançant projectes parcials o d'altres documents tècnics, cada projectista assumeix la titularitat del seu projecte.

Competències en matèria de Seguretat i Salut del Projectista:

1. Tenir en consideració els suggeriments del Coordinador de Seguretat i Salut en fase de Projecte per integrar els Principis de l'Acció Preventiva (Art. 15 L. 31/1995), prendre les decisions constructives, tècniques i d'organització que puguin afectar a la planificació dels treballs o fases de treball durant l'execució de les obres.
2. Acordar, en el seu cas, amb el promotor la contractació de col·laboracions parcials.

2.4. Director d'Obra

És el tècnic habilitat professionalment que, formant part de la Direcció d'Obra o Direcció Facultativa, dirigeix el desenvolupament de l'obra en els aspectes tècnics, estètics, urbanístics i mediambientals, de conformitat amb el Projecte que el defineix, la llicència constructiva i d'altres autoritzacions preceptives i les condicions del contracte, amb l'objecte d'assegurar l'adequació al fi proposat. En el cas que el Director d'Obra dirigeixi a més a més l'execució material de la mateixa, assumirà la funció

tècnica de la seva realització i del control qualitatiu i quantitatiu de l'obra executada i de la seva qualitat.

Podran dirigir les obres dels projectes parcials altres tècnics, sota la coordinació del Director d'Obra, contant amb la col·laboració del Coordinador de Seguretat i Salut en fase d'Obra, nomenat pel Promotor.

Competències en matèria de Seguretat i Salut del Director d'Obra:

1. Verificar el replanteig, l'adequació dels fonaments, estabilitat dels terrenys i de l'estructura projectada a les característiques geotècniques del terreny.
2. Si dirigeix l'execució material de l'obra, verificar la recepció d'obra dels productes de construcció, ordenant la realització dels assaigs i proves precises; comprovar els nivells, desploms, influència de les condicions ambientals en la realització dels treballs, els materials, la correcta execució i disposició dels elements constructius, de les instal·lacions i dels Medis Auxiliars d'Utilitat Preventiva i la Senyalització, d'acord amb el Projecte i l'Estudi de Seguretat i Salut.
3. Resoldre les contingències que es produeixin a l'obra i consignar en el Llibre d'Ordres i Assistència les instruccions necessàries per la correcta interpretació del Projecte i dels Medis Auxiliars d'Utilitat Preventiva i solucions de Seguretat i Salut Integrada previstes en el mateix.
4. Elaborar a requeriment del Coordinador de Seguretat i Salut o amb la seva conformitat, eventuales modificacions del projecte, que vinguin exigides per la marxa de l'obra i que puguin afectar a la Seguretat i Salut dels treballs, sempre que les mateixes s'adeqüin a les disposicions normatives contemplades a la redacció del Projecte i del seu Estudi de Seguretat i Salut.
5. Subscriure l'Acta de Replanteig o començament de l'obra, confrontant prèviament amb el Coordinador de Seguretat i Salut l'existència prèvia de l'Acta d'Aprovació del Pla de Seguretat i Salut del contractista.
6. Certificar el final d'obra, simultàniament amb el Coordinador de Seguretat, amb els visats que siguin preceptius.
7. Conformar les certificacions parcials i la liquidació final de les unitats d'obra i de Seguretat i Salut executades, simultàniament amb el Coordinador de Seguretat.
8. Les instruccions i ordres que doni la Direcció d'Obra o Direcció Facultativa, seran normalment verbals, tenint força per obligar a tots els efectes. Els desviaments respecte al compliment del Pla de Seguretat i Salut, s'anotaran pel Coordinador al Llibre d'incidències
9. Elaborar i subscriure conjuntament amb el Coordinador de Seguretat, la Memòria de Seguretat i Salut de l'obra finalitzada, per lliurar-la al promotor, amb els visats que foren preceptius.

2.5. Contractista o constructor (empresari principal) i Subcontractistes

Definició de Contractista:

És qualsevol persona, física o jurídica, que individual o col·lectivament, assumeix contractualment davant el Promotor, el compromís d'executar, en condicions de solvència i Seguretat, amb medis humans i materials, propis o aliens, les obres o part de les mateixes amb subjecció al contracte, el Projecte i el seu Estudi de Seguretat i Salut.

Definició de Subcontractista:

És qualsevol persona física o jurídica que assumeix contractualment davant el contractista, empresari principal, el compromís de realitzar determinades parts o instal·lacions de l'obra, amb subjecció al contracte, al Projecte i al Pla de Seguretat, del Contractista, pel que es regeix la seva execució.

Competències en matèria de Seguretat i Salut del Contractista i/o Subcontractista:

1. El Contractista haurà d'executar l'obra amb subjecció al Projecte, directrius de l'Estudi i compromisos del Pla de Seguretat i Salut, a la legislació aplicable i a les instruccions del Director d'Obra, i del Coordinador de Seguretat i Salut, amb la finalitat de dur a terme les condicions preventives de la sinistralitat laboral i l'assegurament de la qualitat, compromeses en el Pla de Seguretat i Salut i exigides en el Projecte
2. Tenir acreditació empresarial i la solvència i capacitació tècnica, professional i econòmica que

- l'habilitat per al compliment de les condicions exigibles per actuar com constructor (i/o subcontractista, en el seu cas), en condicions de Seguretat i Salut.
3. Designar al Cap d'Obra que assumirà la representació tècnica del Constructor (i/o Subcontractista, en el seu cas), a l'obra i que per la seva titulació o experiència haurà de tenir la capacitat adequada d'acord amb les característiques i complexitat de l'obra.
 4. Assignar a l'obra els medis humans i materials que la seva importància ho requereixi.
 5. Formalitzar les subcontractacions de determinades parts o instal·lacions de l'obra dins dels límits establerts en el Contracte.
 6. Redactar i signar el Pla de Seguretat i Salut que desenvolupi l'Estudi de Seguretat i Salut del Projecte. El Subcontractista podrà incorporar els suggeriments de millora corresponents a la seva especialització, en el Pla de Seguretat i Salut del Contractista i presentar-los a l'aprovació del Coordinador de Seguretat.
 7. El representant legal del Contractista signarà l'Acta d'Aprovació del Pla de Seguretat i Salut conjuntament amb el Coordinador de Seguretat.
 8. Signar l'Acta de Replanteig o començament i l'Acta de Recepció de l'obra.
 9. Aplicarà els Principis de l'Acció Preventiva que recull l'article 15 de la Llei de Prevenció de Riscos Laborals, en particular, en desenvolupar les tasques o activitats indicades en l'esmentat article 10 del R.D. 1627/1997:
 - k) Complir i fer complir al seu personal allò establert en el Pla de Seguretat i Salut (PSS).
 - l) Complir la normativa en matèria de prevenció de riscos laborals, tenint en compte, si s'escau, les obligacions que fan referència a la coordinació d'activitats empresarials previstes en l'article 24 de la Llei de Prevenció de Riscos Laborals, i en conseqüència complir el R.D.171/2004, i també complir les disposicions mínimes establertes en l'annex IV del R.D. 1627/1997, durant l'execució de l'obra.
 - m) Informar i facilitar les instruccions adequades als treballadors autònoms sobre totes les mesures que s'hagin d'adoptar pel que fa a la seguretat i salut a l'obra.
 - n) Atendre les indicacions i complir les instruccions del Coordinador en matèria de seguretat i salut durant l'execució de l'obra, i si és el cas, de la Direcció Facultativa.
 10. Els Contractistes i Subcontractistes seran responsables de l'execució correcta de les mesures preventives fixades en el Pla de Seguretat i Salut (PSS) en relació amb les obligacions que corresponen directament a ells o, si escau, als treballadors autònoms que hagin contractat.
 11. A més, els Contractistes i Subcontractistes respondran solidàriament de les conseqüències que es derivin de l'incompliment de les mesures previstes al Pla, als termes de l'apartat 2 de l'article 42 de la Llei de Prevenció de Riscos Laborals.
 12. El Contractista principal haurà de vigilar el compliment de la normativa de prevenció de riscos laborals per part de les empreses Subcontractistes.
 13. Abans de l'inici de l'activitat a l'obra, el Contractista principal exigirà als Subcontractistes que acreditin per escrit que han realitzat, per als treballs a realitzar, l'avaluació de riscos i la planificació de la seva activitat preventiva. Així mateix, el Contractista principal exigirà als Subcontractistes que acreditin per escrit que han complert les seves obligacions en matèria d'informació i formació respecte als treballadors que hagin de prestar servei a l'obra.
 14. El Contractista principal haurà de comprovar que els Subcontractistes que concorren a l'obra han establert entre ells els medis necessaris de coordinació.
 15. Les responsabilitats del Coordinador, de la Direcció Facultativa i del Promotor no eximiran de les seves responsabilitats als Contractistes i al Subcontractistes.
 16. El Constructor serà responsable de la correcta execució dels treballs mitjançant l'aplicació de Procediments i Mètodes de Treball intrínsecament segurs (SEGURETAT INTEGRADA), per assegurar la integritat de les persones, els materials i els mitjans auxiliars fets servir a l'obra.
 17. El Contractista principal facilitarà per escrit a l'inici de l'obra, el nom del Director Tècnic, que serà creditor de la conformitat del Coordinador i de la Direcció Facultativa. El Director Tècnic podrà exercir simultàniament el càrrec de Cap d'Obra, o bé, delegarà l'esmentada funció a altre tècnic, Cap d'Obra, amb coneixements contrastats i suficients de construcció a peu d'obra. El Director Tècnic, o en absència el Cap d'Obra o l'Encarregat General, ostentaran successivament la prelatió de representació del Contractista a l'obra.
 18. El representant del Contractista a l'obra, assumirà la responsabilitat de l'execució de les activitats preventives incloses al present Plec i el seu nom figurarà al Llibre d'Incidències.
 19. Serà responsabilitat del Contractista i del Director Tècnic, o del Cap d'Obra i/o Encarregat en el seu cas, l'incompliment de les mesures preventives, a l'obra i entorn material, de conformitat a la normativa legal vigent.
 20. El Contractista també serà responsable de la realització del Pla de Seguretat i Salut (PSS),

- així com de l'específica vigilància i supervisió de seguretat, tant del personal propi com subcontractat, així com de facilitar les mesures sanitàries de caràcter preventiu laboral, formació, informació i capacitació del personal, conservació i reposició dels elements de protecció personal dels treballadors, càlcul i dimensions dels Sistemes de Proteccions Col·lectives i en especial, les baranes i passarel·les, condemna de forats verticals i horitzontals susceptibles de permetre la caiguda de persones o objectes, característiques de les escales i estabilitat dels esglaons i recolzadors, ordre i neteja de les zones de treball, enllumenat i ventilació dels llocs de treball, bastides, apuntalaments, encofrats i estintolaments, aplecs i emmagatzematges de materials, ordre d'execució dels treballs constructius, seguretat de les màquines, grues, aparells d'elevació, mesures auxiliars i equips de treball en general, distància i localització d'estesa i canalitzacions de les companyies subministradores, així com qualsevol altre mesura de caràcter general i d'obligat compliment, segons la normativa legal vigent i els costums del sector i que pugui afectar a aquest centre de treball.
21. El Director Tècnic (o el Cap d'Obra), visitaran l'obra com a mínim amb una cadència diària i hauran de donar les instruccions pertinents a l'Encarregat General, que haurà de ser una persona de provada capacitat pel càrrec, haurà d'estar present a l'obra durant la realització de tot el treball que s'executi. Sempre que sigui preceptiu i no existeixi altra designada a l'efecte, s'entendrà que l'Encarregat General és al mateix temps el Supervisor General de Seguretat i Salut del Centre de Treball per part del Contractista, amb independència de qualsevol altre requisit formal.
 22. L'acceptació expressa o tàcita del Contractista pressuposa que aquest ha reconegut l'emplaçament del terreny, les comunicacions, accessos, afectació de serveis, característiques del terreny, mides de seguretats necessàries, etc. i no podrà al·legar en el futur ignorància d'aquestes circumstàncies.
 23. El Contractista haurà de disposar de les pòlisses d'assegurança necessària per a cobrir les responsabilitats que puguin esdevenir per motius de l'obra i el seu entorn, i serà responsable dels danys i perjudicis directes o indirectes que pugui ocasionar a tercers, tant per ommissió com per negligència, imprudència o imperícia professional, del personal al seu càrrec, així com del Subcontractistes, industrials i/o treballadors autònoms que intervinguin a l'obra.
 24. Les instruccions i ordres que doni la Direcció d'Obra o Direcció Facultativa, seran normalment verbals, tenint força per obligar a tots els efectes. Els desviaments respecte al compliment del Pla de Seguretat i Salut, s'anotaran pel Coordinador al Llibre d'Incidències. En cas d'incompliment reiterat dels compromisos del Pla de Seguretat i Salut (PSS), el Coordinador i Tècnics de la Direcció d'Obra o Direcció Facultativa, Constructor, Director Tècnic, Cap d'Obra, Encarregat, Supervisor de Seguretat, Delegat Sindical de Prevenció o els representants del Servei de Prevenció (propi o concertat) del Contractista i/o Subcontractistes, tenen el dret a fer constar al Llibre d'Incidències, tot allò que consideri d'interès per a reconduir la situació als àmbits previstos al Pla de Seguretat i Salut de l'obra.
 25. Les condicions de seguretat i salut del personal, dins de l'obra i els seus desplaçaments a/o des del seu domicili particular, seran responsabilitat dels Contractistes i/o Subcontractistes així com dels propis treballadors Autònoms.
 26. També serà responsabilitat del Contractista, el tancament perimetral del recinte de l'obra i protecció de la mateixa, el control i reglament intern de policia a l'entrada, per a evitar la intromissió incontrolada de tercers aliens i curiosos, la protecció d'accessos i l'organització de zones de pas amb destinació als visitants de les oficines d'obra.
 27. El Contractista haurà de disposar d'un senzill, però efectiu, Pla d'Emergència per a l'obra, en previsió d'incendis, pluges, glaçades, vent, etc. que puguin posar en situació de risc al personal d'obra, a tercers o als medis e instal·lacions de la pròpia obra o limítrofs.
 28. El Contractista i/o Subcontractistes tenen absolutament prohibit l'ús d'explosius sense autorització escrita de la Direcció d'Obra o Direcció Facultativa.
 29. La utilització de grues, elevadors o d'altres màquines especials, es realitzarà per operaris especialitzats i posseïdors del carnet de grua torre, del títol d'operador de grua mòbil i en altres casos l'acreditació que correspongui, sota la supervisió d'un tècnic especialitzat i competent a càrrec del Contractista. El Coordinador rebrà una còpia de cada títol d'habilitació signat per l'operador de la màquina i del responsable tècnic que autoritza l'habilitació avalant-hi la idoneïtat d'aquell per a realitzar la seva feina, en aquesta obra en concret.
 30. Tot operador de grua mòbil haurà d'estar en possessió del carnet de gruista segons l'Instrucció Tècnica Complementària "MIE-AEM-4" aprovada per RD 837/2003 expedit pel òrgan competent o en el seu defecte certificat de formació com a operador de grua de l'Institut Gaudí de la Construcció o entitat similar; tot ell per garantir el total coneixement dels equips de

- treballs de forma que es pugui garantir el màxim de seguretat a les tasques a desenvolupar.
31. El delegat del contractista haurà de certificar que tot operador de grua mòbil es troba en possessió del carnet de gruista segons especificacions del paràgraf anterior, així mateix haurà de certificar que totes les grues mòbils que s'utilitzin a l'obra compleixen totes i cadascunes de l'especificacions establertes a l'ITC "MIE-AEM-4".

2.6. Treballadors Autònoms

Persona física diferent al Contractista i/o Subcontractista que realitzarà de forma personal i directa una activitat professional, sense cap subjecció a un contracte de treball, i que assumeix contractualment davant el Promotor, el Contractista o el Subcontractista el compromís de realitzar determinades parts o instal·lacions de l'obra.

Competències en matèria de Seguretat i Salut del Treballador Autònom:

1. Aplicar els Principis de l'Acció Preventiva que es recullen en l'article 15 de la Llei de Prevenció de Riscos Laborals, en particular, en desenvolupar les tasques o activitats indicades en l'article 10 del R.D. 1627/1997.
2. Complir les disposicions mínimes de seguretat i salut, que estableix l'annex IV del R.D. 1627/1997, durant l'execució de l'obra.
3. Complir les obligacions en matèria de prevenció de riscos que estableix pels treballadors l'article 29, 1,2, de la Llei de Prevenció de Riscos Laborals.
4. Ajustar la seva actuació en l'obra conforme als deures de coordinació d'activitats empresarials establerts en l'article 24 de la Llei de Prevenció de Riscos Laborals, participant, en particular, en qualsevol mesura d'actuació coordinada que s'hagi establert.
5. Utilitzar els equips de treball d'acord amb allò disposat en el R.D. 1215/1997, de 18 de juliol, pel qual s'estableixen les disposicions mínimes de seguretat i salut per a la utilització dels equips de treball per part dels treballadors.
6. Escollir i utilitzar els equips de protecció individual, segons preveu el R.D. 773/1997, de 30 de maig, sobre disposicions mínimes de seguretat i salut relativa a la utilització dels equips de protecció individual per part dels treballadors.
7. Atendre les indicacions i complir les instruccions del Coordinador en matèria de seguretat i de salut durant l'execució de l'obra i de la Direcció d'Obra o Direcció Facultativa, si n'hi ha.
8. Els treballadors autònoms hauran de complir allò establert en el Pla de Seguretat i Salut (PSS):
 - o) La maquinària, els aparells i les eines que s'utilitzen a l'obra, han de respondre a les prescripcions de seguretat i salut, equivalents i pròpies, dels equipaments de treball que l'empresari Contractista posa a disposició dels seus treballadors.
 - p) Els autònoms i els empresaris que exerceixen personalment una activitat a l'obra, han d'utilitzar equipament de protecció individual apropiat, i respectar el manteniment en condicions d'eficàcia dels diferents sistemes de protecció col·lectiva instal·lats a l'obra, segons el risc que s'ha de prevenir i l'entorn del treball.

2.7. Treballadors

Persona física diferent al Contractista, Subcontractista i/o Treballador Autònom que realitzarà de forma personal i directa una activitat professional remunerada per compte aliè, amb subjecció a un contracte laboral, i que assumeix contractualment davant l'empresari el compromís de desenvolupar a l'obra les activitats corresponents a la seva categoria i especialitat professional, seguint les instruccions d'aquell.

Competències en matèria de Seguretat i Salut del Treballador:

1. El deure d'obeir les instruccions del Contractista en allò relatiu a Seguretat i Salut.
2. El deure d'indicar els perills potencials.
3. Té responsabilitat dels actes personals.
4. Té el dret a rebre informació adequada i comprensible i a formular propostes, en relació a la seguretat i salut, en especial sobre el Pla de Seguretat i Salut (PSS).
5. Té el dret a la consulta i participació, d'acord amb l'article 18, 2 de la Llei de Prevenció de Riscos

Laborals.

6. Té el dret a adreçar-se a l'autoritat competent.
7. Té el dret a interrompre el treball en cas de perill imminent i seriós per a la seva integritat i la dels seus companys o tercers aliens a l'obra.
8. Té el dret de fer us i el fruit d'unes instal·lacions provisionals de Salubritat i Confort, previstes especialment pel personal d'obra, suficients, adequades i dignes, durant el temps que duri la seva permanència a l'obra.

3. DOCUMENTACIÓ PREVENTIVA DE CARÀCTER CONTRACTUAL

3.1. Interpretació dels documents vinculants en matèria de Seguretat i Salut

Excepte en el cas que l'escriptura del Contracte o Document de Conveni Contractual ho indiqui específicament d'altra manera, l'ordre de prelación dels Documents contractuals en matèria de Seguretat i Salut per aquesta obra serà el següent:

1. Escriptura del Contracte o Document del Conveni Contractual.
2. Bases del Concurs.
3. Plec de Prescripcions per la Redacció dels Estudis de Seguretat i Salut i la Coordinació de Seguretat i salut en fases de Projecte i/o d'Obra.
4. Plec de Condicions Generals del Projecte i de l'Estudi de Seguretat i Salut.
5. Plec de Condicions Facultatives i Econòmiques del Projecte i de l'Estudi de Seguretat i Salut.
6. Procediments Operatius de Seguretat i Salut i/o Procediments de control Administratiu de Seguretat, redactats durant la redacció del Projecte i/o durant l'Execució material de l'Obra, pel Coordinador de Seguretat.
7. Plànols i Detalls Gràfics de l'Estudi de Seguretat i Salut.
8. Pla d'Acció Preventiva de l'empresari-contractista.
9. Pla de Seguretat i Salut de desenvolupament de l'Estudi de Seguretat i Salut del Contractista per l'obra en qüestió.
10. Protocols, procediments, manuals i/o Normes de Seguretat i Salut interna del Contractista i/o Subcontractistes, d'aplicació en l'obra.

Feta aquesta excepció, els diferents documents que constitueixen el Contracte seran considerats com mútuament explicatius, però en el cas d'ambigüitats o discrepàncies interpretatives de temes relacionats amb la Seguretat, seran aclarides i corregides pel Director d'Obra qui, després de consultar amb el Coordinador de Seguretat, farà l'ús de la seva facultat d'aclarir al Contractista les interpretacions pertinents.

Si en el mateix sentit, el Contractista descobreix errades, omissions, discrepàncies o contradiccions tindrà que notificar-ho immediatament per escrit al Director d'Obra qui després de consultar amb el Coordinador de Seguretat, aclarirà ràpidament tots els assumptes, notificant la seva resolució al Contractista. Qualsevol treball relacionat amb temes de Seguretat i Salut, que hagués estat executat pel Contractista sense prèvia autorització del Director d'Obra o del Coordinador de Seguretat, serà responsabilitat del Contractista, restant el Director d'Obra i el Coordinador de Seguretat, eximits de qualsevol responsabilitat derivada de les conseqüències de les mesures preventives, tècnicament inadequades, que hagin pogut adoptar el Contractista pel seu compte.

En el cas que el contractista no notifiqui per escrit el descobriment d'errades, omissions, discrepàncies o contradiccions, això, no tan sols no l'eximeix de l'obligació d'aplicar les mesures de Seguretat i Salut raonablement exigibles per la reglamentació vigent, els usos i la praxi habitual de la Seguretat Integrada en la construcció, que siguin manifestament indispensables per dur a terme l'esperit o la intenció posada en el Projecte i l'Estudi de Seguretat i Salut, si no que hauran de ser materialitzats com si haguessin estat completes i correctament especificades en el Projecte i el corresponent Estudi de Seguretat i Salut.

Totes les parts del contracte s'entenen complementàries entre si, per la qual cosa qualsevol treball requerit en un sol document, encara que no estigui esmentat en cap altre, tindrà el mateix caràcter contractual que si s'hagués recollit en tots.

3.2. Vigència de l'Estudi de Seguretat i Salut

El Coordinador de Seguretat, a la vista dels continguts del Pla de Seguretat i Salut aportat pel Contractista, com document de gestió preventiva d'adaptació de la seva pròpia "cultura preventiva interna d'empresa" el desenvolupament dels continguts del Projecte i l'Estudi de Seguretat i Salut per l'execució material de l'obra, podrà indicar en l'Acta d'Aprovació del Pla de Seguretat, la declaració

expressa de subsistència, d'aquells aspectes que puguin estar, a criteri del Coordinador, millor desenvolupats en l'Estudi de Seguretat, com ampliadors i complementaris dels continguts del Pla de Seguretat i Salut del Contractista.

Els Procediments Operatius i/o Administratius de Seguretat, que puguessin redactar el Coordinador de Seguretat i Salut amb posterioritat a l'Aprovació del Pla de Seguretat i Salut, tindrà la consideració de document de desenvolupament de l'Estudi i Pla de Seguretat, essent, per tant, vinculants per les parts contractants.

3.3. Pla de Seguretat i Salut del Contractista

D'acord al que es disposa el R.D. 1627 / 1997, cada contractista està obligat a redactar, abans de l'inici dels seus treballs a l'obra, un Pla de Seguretat i Salut adaptant aquest E.S.S. als seus medis, mètodes d'execució i al "PLA D'ACCIÓ PREVENTIVA INTERNA D'EMPRESA", realitzat de conformitat al R.D.39 / 1997 "LLEI DE PREVENCIÓ DE RISCOS LABORALS" (Arts. 1, 2 ap. 1, 8 i 9) .

El Contractista en el seu Pla de Seguretat i Salut està obligat a incloure els requisits formals establerts a l'Art. 7 del R.D. 1627/ 1997, no obstant, el Contractista té plena llibertat per estructurar formalment aquest Pla de Seguretat i Salut .

El Contractista, en el seu Pla de Seguretat i Salut, adjuntarà, com a mínim, els plànols següents amb els continguts que en cada cas s'indiquen.

Plànol o Plànols de situació amb les característiques de l'entorn. Indicant:

- Ubicació dels serveis públics.
 - Electricitat.
 - Clavegueram.
 - Aigua potable.
 - Gas.
 - Oleoductes.
 - Altres.
- Situació i amplada dels carrers (reals i previstos).
 - Accessos al recinte.
 - Garites de control d'accessos.
- Acotat del perímetre del solar.
- Distàncies de l'edifici amb els límits del solar.
- Edificacions veïnes existents.
- Servituds.

Plànols en planta d'ordenació general de l'obra, segons les diverses fases previstes en funció del seu pla d'execució real. Indicant:

- Tancament del solar.
- Murs de contenció, atalussats, pous, talls del terreny i desnivells.
- Nivells definitius dels diferents accessos al solar i rasants de vials colindants.
- Ubicació d'instal·lacions d'implantació provisional per al personal d'obra:
 - Banys: Equipament (lavabos, retretes, dutxes, escalfador...).
 - Vestuaris del personal: Equipament (taquilles, bancs correguts, estufes...).
 - Refectori o Menjador: Equipament (taules, seients, escalfaplats, frigorífic...).
 - Farmaciola: Equipament.
 - Altres.
- Llocs destinats a apilaments.
 - Àrids i materials ensitjats.
 - Armadures, barres, tubs i biguetes.
 - Materials paletitzats.
 - Fusta.
 - Materials ensacats.

- Materials en caixes.
- Materials en bidons.
- Materials solts.
- Runes i residus.
- Ferralla.
- Aigua.
- Combustibles.
- Substàncies tòxiques.
- Substàncies explosives i/o deflagrants.
- Ubicació de maquinària fixa i àmbit d'influència previst.
 - Aparells de manutenció mecànica: grues torre, muntacàrregues, cabrestants, maquinetes, baixants de runes, cintes transportadores, bomba d'extracció de fluids.
 - Estació de formigonat.
 - Sitja de morter.
 - Planta de piconament i/o selecció d'àrids.
- Circuits de circulació interna de vehicles, límits de circulació i zones d'aparcament. Senyalització de circulació.
- Circuits de circulació interna del personal d'obra. Senyalització de Seguretat.
- Esquema d'instal·lació elèctrica provisional.
- Esquema d'instal·lació d'il·luminació provisional.
- Esquema d'instal·lació provisional de subministrament d'aigua.

Plànols en planta i seccions d'instal·lació de Sistemes de Protecció Col·lectiva.

(*) Representació cronològica per fases d'execució.

- Protecció en previsió de caigudes de persones o objectes des de buits verticals de façanes:
 - Ubicació de bastida porticada d'estructura tubular cobrint la totalitat dels fronts de façana en avançament simultani a l'execució d'estructura fins l'acabament de tancaments i coberta.(*).
(*) Sistema de Protecció Col·lectiva preferent
 - Ubicació i replanteig del conjunt de forques metàl·liques i xarxes de seguretat.(*).
(*) En cas de no realitzar-se seguretat integrada amb bastides tubulars, prèvia justificació en l'ESS.
 - Ubicació i replanteig de xarxes de desencofrat.
 - Ubicació i replanteig de baranes de seguretat (*).
(*) En cas de no realitzar-se seguretat integrada amb bastides tubulars, prèvia justificació en l'ESS.
 - Ubicació i replanteig de marquesines en voladís de seguretat (*).
(*) En cas de no realitzar-se seguretat integrada amb bastides tubulars, prèvia justificació en l'ESS.
- Protecció en previsió de caigudes de persones o objectes des de buits verticals d'escales:
 - Ubicació i replanteig de xarxes verticals de seguretat en perímetre i buit de travessers d'escales (*).
(*) Sistema de Protecció Col·lectiva preferent.
 - Ubicació i replanteig de baranes de seguretat en perímetre i buit de travessers d'escales.
- Protecció en previsió de caigudes de persones o objectes des de buits horitzontals de patis de llums, xemeneies, buits d'instal·lacions i encofrats.
 - Ubicació i replanteig de condemna amb malla electrosoldada enjovant en el cercol perimetral (*).
(*) Sistema de Protecció Col·lectiva preferent en forjat
 - Ubicació i replanteig de xarxes horitzontals de seguretat en patis interiors.
 - Planta d'estructura amb ubicació i replanteig de xarxes horitzontals de seguretat sota taulers i sotaponts d'encofrats horitzontals recuperables.
 - Ubicació i replanteig d'entarimat horitzontal de fusta colada en passos d'instal·lacions, arquetes i registres provisionals.
 - Ubicació i replanteig de barana perimetral de seguretat.

Plànols de proteccions en plataformes i zones de pas. Contingut:

- Passarel·les (ubicació i elements constitutius).
- Escales provisionals.

- Detalls de tapes provisionals d'arquetes o de buits.
- Abalisament i senyalització de zones de pas.
- Condemna d'accessos i proteccions en contenció d'estabilitat de terrenys.
- Ubicació de bastides penjades: Projecte i replanteig dels pescants i les guindoles.
- Sàgola de cable per a ancoratge i lliscament de cinturó de seguretat en perímetres exteriors amb risc de caigudes d'altura.

Plànol o plànols de distribució d'elements de seguretat per a l'ús i manteniment posterior de l'obra executada (*).

- Bastides suspeses sobre guindoles carrileres per a neteja de façana.
- Plataformes lliscants sobre carrils per a manteniment de paraments verticals.
- Bastides especials.
- Plataformes en voladís i moll de descàrrega escamotejables per a introducció i evacuació d'equips.
- Baranes perimetrals escamotejables per a treballs de manteniment en cobertes no transitables.
- Escales de gat amb enclavament d'accessos i equipament de Sistema de Protecció Col·lectiva.
- Replanteig d'ancoratges i sàgoles per a cinturons en façanes, xemeneies, finestrals i patis.
- Replanteig de pescants escamotejables o bigues retràctils.
- Escala d'incendis i/o mànega tèxtil ignífuga d'evacuació.
- Altres.
(*) Tant sols en cas que estiguin contemplats en el Projecte Executiu.

Plànol d'evacuació interna d'accidentats (*).

- Plànol de carrers per a evacuació d'accidentats en obres urbanes.
- Plànol de carreteres per a evacuació d'accidentats en obres aïllades.
(*) Tant sols per a obres complexes o especials.

Altres.

3.4. El "Llibre d'Incidències"

A l'obra existirà, adequadament protocolitzat, el document oficial "LLIBRE D'INCIDÈNCIES", facilitat per la Direcció d'Obra o Direcció Facultativa, visat pel Col·legi Professional corresponent (O. Departament de Treball 22 Gener de 1998 D.O.G.C. 2565 -27.1.1998).

Segons l'article 13 del Real Decret 1627/97 de 24 d'Octubre, aquest llibre haurà d'estar permanentment a l'obra, en poder del Coordinador de Seguretat i Salut, i a disposició de la Direcció d'Obra o Direcció Facultativa, Contractistes, Subcontractistes i Treballadors Autònoms, Tècnics dels Centres Provincials de Seguretat i Salut i del Vigilant (Supervisor) de Seguretat, o en el seu cas, del representat dels treballadors, els quals podran realitzar-li les anotacions que considerin adient respecte a les desviacions en el compliment del Pla de Seguretat i Salut, per a que el Contractista procedeixi a la seva notificació a l'Autoritat Laboral, en un termini inferior a 24 hores.

3.5. Caràcter vinculant del Contracte o document del "Conveni de Prevenció i Coordinació" i documentació contractual annexa en matèria de Seguretat

El CONVENI DE PREVENCIÓ i COORDINACIÓ subscrit entre el Promotor (o el seu representant), Contractista, Projectista, Coordinador de Seguretat, Direcció d'Obra o Direcció Facultativa i Representant Sindical Delegat de Prevenció, podrà ésser elevat a escriptura pública a requeriment de les parts atorgants del mateix, essent de compte exclusiva del Contractista totes les despeses notariales i fiscals que es derivin.

El Promotor podrà prèvia notificació escrita al Contractista, assignar totes o part de les seves facultats assumides contractualment, a la persona física, jurídica o corporació que tingues a be designar a l'efecte, segons procedeixi.

Els terminis i provisions de la documentació contractual contemplada en l'apartat 2.1. del present Plec, junt amb els terminis i provisions de tots els documents aquí incorporats per referència, constitueixen l'acord ple i total entre les parts i no durà a terme cap acord o enteniment de cap naturalesa, ni el Promotor farà cap endossament o representacions al Contractista, excepte les que s'estableixin expressament mitjançant contracte. Cap modificació verbal als mateixos tindrà validesa o força o efecte algun.

El Promotor i el Contractista s'obligaran a si mateixos i als seus successors, representants legals i/o concessionaris, amb respecte al pactat en la documentació contractual vinculant en matèria de Seguretat. El Contractista no es agent o representant legal del Promotor, pel que aquest no serà responsable de cap manera de les obligacions o responsabilitats en què incorri o assumeixi el Contractista.

No es considerarà que alguna de les parts hagi renunciat a algun dret, poder o privilegi atorgat per qualsevol dels documents contractuals vinculants en matèria de Seguretat, o provisió dels mateixos, llevat que tal renúncia hagi estat degudament expressada per escrit i reconeguda per les parts afectades.

Tots els recursos o remeis brindats per la documentació contractual vinculant en matèria de Seguretat, hauran de ser presos i interpretats com acumulatius, és a dir, addicionals a qualsevol altre recurs prescrit per la llei.

Les controvèrsies que puguin sorgir entre les parts, respecte a la interpretació de la documentació contractual vinculant en matèria de Seguretat, serà competència de la jurisdicció civil. No obstant, es consideraran actes jurídics separables els que es dicten en relació amb la preparació i adjudicació del Contracte i, en conseqüència, podran ser impugnats davant l'ordre jurisdiccional contenciós-administratiu d'acord amb la normativa reguladora de l'esmentada jurisdicció.

4. NORMATIVA LEGAL D'APLICACIÓ

Per a la realització del Pla de Seguretat i Salut, el Contractista tindrà en compte la normativa existent i vigent en el decurs de la redacció de l'ESS (o EBSS), obligatòria o no, que pugui ésser d'aplicació.

A títol orientatiu, i sense caràcter limitatiu, s'adjunta una relació de normativa aplicable. El Contractista, no obstant, afegirà al llistat general de la normativa aplicable a la seva obra les esmenes de caràcter tècnic particular que no siguin a la relació i correspongui aplicar al seu Pla.

4.1. Textos generals

- Convenis col·lectius.
- "Reglamento de seguridad e higiene en el trabajo en la industria de la construcción. OM 20 de mayo de 1952 (BOE 15 de junio de 1958)". Modificada per "Orden 10 de diciembre de 1953 (BOE 2 de febrero de 1956)" i "Orden 23 de de septiembre 1966 (BOE 1 de octubre de 1966)". Derogada parcialment per "Orden 20 de enero de 1956 (BOE 2 de febrero de 1956)" i "R.D. 2177/2004 (BOE 13 de noviembre de 2004)".
- "Ordenanza laboral de la construcción, vidrio y cerámica. OM 28 de agosto de 1970 (BOE 5, 7, 8, 9 de septiembre de 1970)", en vigor capítols VI i XVI i les modificacions "Orden 22 de marzo de 1972 (BOE 31 de marzo de 1972)", "Orden 28 de julio (BOE 10 de agosto de 1972)" i "Orden 27 de julio de 1973 (BOE 31 de julio de 1973)". Derogada parcialment per "Orden 28 de diciembre (BOE 29 de diciembre de 1994)".
- "Ordenanza general de seguridad e higiene en el trabajo. OM 9 de marzo de 1971 (BOE 16 de marzo de 1971)", en vigor parts del títol II. Derogada parcialment per "R.D. 1316/1989 (BOE 2 de noviembre de 1989)", "Ley 31/1995 (BOE 10 de noviembre de 1995)", R.D. 486/1997 (BOE 23 de abril de 1997)", "R.D. 664/1997 (BOE 24 de mayo de 1997)", "R.D. 665/1997 (BOE 24 de mayo de 1997)", "R.D. 773/1997 (BOE 12 de junio de 1997)", "R.D. 1215/1997 (BOE 7 de agosto de 1997)", "R.D. 614/2001 (BOE 21 de junio de 2001)" i "R.D. 349/2003 (BOE 5 de abril de 2003)".
- "Cuadro de enfermedades profesionales. R.D. 1995/1978 (BOE 25 de agosto de 1978)". Modificada per "R.D. 2821/1981 de 27 de noviembre (BOE 1 de diciembre de 1981)".
- "Regulación de la jornada de trabajo, jornadas especiales y descanso. R.D. 2001/1983 de 28 de julio (BOE 29 de julio de 1983)". Modificada per "R.D. 2403/1985 (BOE 30 de diciembre de 1985)", "R.D. 1346/1989 (BOE 7 de noviembre 1989)" i anul·lada parcialment per "R.D. 1561/1995 de 21 de septiembre (BOE 26 de septiembre de 1995)".
- "Orden de 20 de septiembre de 1986, por la que se establece el modelo de libro de incidencias correspondiente a las obras en las que sea obligatorio un estudio de Seguridad e Higiene en el trabajo (BOE de 13 de octubre de 1986)".
- "Establecimiento de modelos de notificación de accidentes de trabajo. OM 16 de diciembre de 1987 (BOE 29 de diciembre de 1987)".
- "Instrumento de ratificación de 17 de julio de 1990 del Convenio de 24 de junio de 1986 sobre Utilización del asbesto en condiciones de seguridad (número 162 de la OIT), adoptado en Ginebra (BOE de 23 de noviembre de 1990)".
- "Ley de prevención de riesgos laborales. Ley 31/1995 de noviembre (BOE 10 de noviembre de 1995)". Complementada per "R.D. 614/2001 de 8 de junio (BOE 21 de junio de 2001)".
- "Real Decreto 363/1995, de 10 de marzo, por la que se aprueba el reglamento sobre notificación de sustancias nuevas y clasificación, envasado y etiquetado de sustancias peligrosas (BOE de 5 de junio de 1995)".
- "Real Decreto 1561/1995, de 21 de septiembre, sobre jornadas especiales de trabajo (BOE de 26 de septiembre de 1995)".
- "Reglamento de los servicios de prevención. R.D. 39/1997 de 17 de enero (BOE 31 de enero de 1997)". Complementat per "Orden de 22 de abril de 1997 (BOE 24 de abril de 1997)" i "R.D.

688/2005 (BOE 11 de junio de 2006)". Modificat per "R.D. 780/1998 de 30 de abril (BOE 1 de mayo de 1998)" i "R.D. 604/2006 (BOE 29 de mayo de 2006)".

- "Disposiciones mínimas de seguridad y salud en los lugares de trabajo. R.D. 486/1997 de 14 de abril de 1997 (BOE 23 de abril de 1997)". Complementat per "Orden TAS/2947/2007 (BOE 11 de octubre de 2007)" i modificat per "R.D. 2177/2004 (BOE 13 de noviembre de 2004)".
- "Disposiciones mínimas de seguridad y salud relativas a la manipulación manual de cargas que comporten riesgos, en particular dorsolumbares, para los trabajadores. R.D. 487/1997 de 14 de abril de 1997 (BOE 23 de abril de 1997)".
- "Disposiciones mínimas de seguridad y salud para la utilización por los trabajadores de los equipos de trabajo. R.D. 1215/1997 de 18 de julio (BOE 7 de agosto de 1997)".
- "Disposiciones mínimas destinadas a proteger la seguridad y la salud de los trabajadores en las actividades mineras. R.D. 1389/1997 de 5 de septiembre (BOE 7 de octubre de 1997)".
- "Disposiciones mínimas de seguridad y salud en las obras de construcción. R.D. 1627/1997 de 24 de octubre (BOE 25 de octubre de 1997)". Modificat per "R.D. 2177/2004 (BOE 13 de noviembre 2004)" i "R.D. 604/2006 (BOE 29 de mayo de 2006)". Complementat per "R.D. 1109/2007 (BOE 25 de agosto de 2007)".
- Ordre de 12 de gener de 1998, per la qual s'aprova el model de Llibre d'Incidències en les obres de construcció (DOGC Diari Oficial de la Generalitat de Catalunya de 27 de gener de 1998).
- "Disposiciones mínimas de seguridad y salud en el trabajo en el ámbito de las empresas de trabajo temporal. R.D. 216/1999 de 5 de febrero (BOE 24 de febrero de 1999)".
- "Ley 38/1999, de 5 de noviembre, de Ordenación de la Edificación (BOE de 6 de noviembre de 1999)".
- "Protección de la seguridad y la salud de los trabajadores contra los riesgos relacionados con los agentes químicos durante el trabajo. R.D. 374/2001 de 6 de abril (BOE 1 de mayo de 2001)".
- "Real Decreto 379/2001, de 6 de abril, por el que se aprueba el Reglamento de almacenamiento de productos químicos y sus instrucciones técnicas complementarias MIE APQ-1, MIE APQ-2, MIE APQ-3, MIE APQ-4, MIE APQ-5, MIE APQ-6 y MIE APQ-7 (BOE 11 de mayo de 2001)". Complementat per "R.D. 2016/2004 (BOE 23 de octubre de 2004)".
- "Real Decreto 783/2001, de 6 de julio, por el que se aprueba el Reglamento sobre protección sanitaria contra radiaciones ionizantes (BOE de 26 de julio de 2001)".
- "Ley 54/2003, de 12 de diciembre, de reforma del marco normativo de la prevención de riesgos laborales (BOE de 13 de diciembre de 2003)".
- "Real Decreto 1801/2003, de 26 de diciembre, sobre seguridad general de los productos (BOE 10 de enero de 2004)".
- Real Decreto 171/2004, por el que se desarrolla el artículo 24 de la Ley 31/1995 de prevención de laborales, en materia de coordinación de actividades empresariales (BOE 31 de enero de 2004).
- Decret 399/2004, de 5 d'octubre de 2004, pel qual es crea el registre de delegats i delegades de prevenció i el registre de comitès de seguretat i salut, i es regula el dipòsit de les comunicacions de designació de delegats i delegades de prevenció i de constitució dels comitès de seguretat i salut (DOGC Diari Oficial de la Generalitat de Catalunya de 7 d'octubre de 2004).
- "Real Decreto 2177/2004, de 12 de noviembre, por el que se modifica el R.D. 1215/1997, de 18 de julio, en el que se establecen las disposiciones mínimas de seguridad y salud para la utilización por parte de los trabajadores de los equipos de trabajo, en materia de trabajos temporales en altura (BOE de 13 de noviembre de 2004)".
- "Real Decreto 312/2005, de 18 de marzo, por el que se aprueba la clasificación de los productos de construcción y de los elementos constructivos en función de sus propiedades de reacción y de resistencia frente al fuego".
- "Real Decreto 1311/2005, de 4 de noviembre, sobre la protección de la salud y seguridad de los trabajadores frente a los riesgos derivados o que puedan derivarse de la exposición a vibraciones mecánicas".

- "Real Decreto 551/2006, de 5 de mayo, por el que se regulan las operaciones de transporte de mercancías peligrosas por carretera en territorio español (BOE 113 de 12 de mayo)".
- "Real Decreto 604/2006, de 19 de mayo, por el que se modifican el R.D. 39/1997, de 17 de enero, por el que se aprueba el Reglamento de los Servicios de Prevención, y el R.D. 1627/1997, de 24 de octubre, por el que se establecen las disposiciones mínimas de seguridad y salud en las obras de construcción (BOE 127 de 29 de mayo)".
- "Real Decreto 635/2006, de 26 de mayo, sobre requisitos mínimos de seguridad en los túneles de carreteras del Estado".
- "Ley ordinaria 32/2006 reguladora de la subcontratación en el Sector de la Construcción (BOE 250 de 19 de octubre)".
- "Ley orgánica 3/2007, de 22 de marzo, para la igualdad efectiva de mujeres y hombres (BOE 23 de marzo de 2007)".
- "Real Decreto 1109/2007, de 24 de agosto, por el que se desarrolla la Ley 32/2006, de 18 de octubre, reguladora de la subcontratación en el Sector de la Construcción (BOE 204 de 25 de agosto)".
- Decret 102/2008, de 6 de maig, de creació del Registre d'Empreses Acreditades de Catalunya per intervenir en el procés de contractació en el sector de la construcció (DOGC Diari Oficial de la Generalitat de Catalunya de 08 de maig de 2008).
- "Real Decreto 1802/2008, de 3 de noviembre, por el que se modifica el Reglamento sobre notificación de sustancias nuevas y clasificación, envasado y etiquetado de sustancias peligrosas, aprobado por R.D. 363/1995, de 10 de marzo, con la finalidad de adaptar sus disposiciones al Reglamento (CE) n.º 1907/2006 del Parlamento Europeo y del Consejo (Reglamento REACH)".
- Decret 10/2009, de 27 de gener. Decret de creació del Registre d'empreses sancionades per infraccions molt greus en matèria de prevenció de riscos laborals i del procediment per a la seva publicació (DOGC Diari Oficial de la Generalitat de Catalunya de 03 de febrer de 2009).
- "Real Decreto 298/2009, de 6 de marzo, por el que se modifica el Real Decreto 39/1997, de 17 de enero, por el que se aprueba el Reglamento de los Servicios de Prevención, en relación con la aplicación de medidas para promover la mejora de la seguridad y de la salud en el trabajo de la trabajadora embarazada, que haya dado a luz o en período de lactancia".
- "Real Decreto 330/2009, de 13 de marzo, por el que se modifica el Real Decreto 1311/2005, de 4 de noviembre, sobre la protección de la salud y la seguridad de los trabajadores frente a los riesgos derivados o que puedan derivarse de la exposición a vibraciones mecánicas".
- "Real Decreto 327/2009 de 13 de marzo, por el que se modifica el Real Decreto 1109/2007, de 24 de agosto, por el que se desarrolla la Ley 32/2006, de 18 de octubre, reguladora de la subcontratación en el sector de la construcción (BOE 63 de 14 de marzo de 2009)".
- "Instrumento de Ratificación del Convenio número 187 de la OIT, sobre el marco promocional para la seguridad y salud en el trabajo, hecho en Ginebra el 31 de mayo de 2006 (BOE 187 de 4 de agosto de 2009)".
- "Real Decreto 337/2010, de 19 de marzo, por el que se modifican el Real Decreto 39/1997, de 17 de enero, por el que se aprueba el Reglamento de los Servicios de Prevención; el Real Decreto 1109/2007, de 24 de agosto, por el que se desarrolla la Ley 32/2006, de 18 de octubre, reguladora de la subcontratación en el sector de la construcción y el Real Decreto 1627/1997, de 24 de octubre, por el que se establecen disposiciones mínimas de seguridad y salud en obras de construcción (BOE 71 de 23 de marzo de 2010)."
- "Reglamento (UE) n° 276/2010 de la Comisión, de 31 de marzo de 2010, por el que se modifica el Reglamento (CE) n° 1907/2006 del Parlamento Europeo y del Consejo, relativo al registro, la evaluación, la autorización y la restricción de las sustancias y preparados químicos (REACH), en lo que respecta a su anexo XVII (diclorometano, aceites para lámparas y líquidos encendedores de barbacoa y compuestos organoestánicos)."
- "Real Decreto 486/2010, de 23 de abril, sobre la protección de la salud y la seguridad de los trabajadores contra los riesgos relacionados con la exposición a radiaciones ópticas artificiales (BOE 99 de 24 de abril de 2010)."

- "Real Decreto 717/2010, de 28 de mayo, por el que se modifican el Real Decreto 363/1995, de 10 de marzo, por el que se aprueba el Reglamento sobre clasificación, envasado y etiquetado de sustancias peligrosas y el Real Decreto 255/2003, de 28 de febrero, por el que se aprueba el Reglamento sobre clasificación, envasado y etiquetado de preparados peligrosos (BOE 139 de 8 de junio de 2010)."
- "Real Decreto 795/2010, de 16 de junio, por el que se regula la comercialización y manipulación de gases fluorados y equipos basados en los mismos, así como la certificación de los profesionales que los utilizan (BOE 154 de 25 de junio de 2010)."
- "Real Decreto 1439/2010, de 5 de noviembre, por el que se modifica el Reglamento sobre protección sanitaria contra radiaciones ionizantes, aprobado por Real Decreto 783/2001, de 6 de julio (BOE 279 de 18 de noviembre de 2010)."
- "Real Decreto 843/2011, de 17 de junio, por el que se establecen los criterios básicos sobre la organización de recursos para desarrollar la actividad sanitaria de los servicios de prevención."
- "Ley 22/2011, de 28 de julio, de residuos y suelos contaminados."
- "Ley 33/2011, de 4 de octubre, General de Salud Pública."
- "Real Decreto Legislativo 3/2011, de 14 de noviembre, por el que se aprueba el texto refundido de la Ley de Contratos del Sector Público."

4.2. Condicions ambientals

- Ordre de 27 de juny de 1985, sobre inscripció d'empreses amb risc per amiant (DOGC Diari Oficial de la Generalitat de Catalunya de 05 d'agost de 1985).
- Ordre de 30 de juny de 1987, sobre registre de dades de control de l'ambient laboral i vigilància mèdica en empreses amb risc d'amiant (DOGC Diari Oficial de la Generalitat de Catalunya de 10 de juliol de 1987).
- "Real Decreto 108/1991, de 1 de febrero, sobre la prevención y reducción de la contaminación del medio ambiente producida por el amianto (BOE de 6 de febrero de 1991)".
- "Real Decreto 664/1997, de 12 de mayo, sobre la protección de los trabajadores contra los riesgos relacionados con la exposición a agentes biológicos durante el trabajo (BOE de 24 de mayo de 1997)". Modificat per "Orden de 25 de marzo de 1998".
- "Real Decreto 665/1997, de 12 de mayo, sobre la protección de los trabajadores contra los riesgos relacionados con la exposición a agentes cancerígenos durante el trabajo (BOE de 24 de mayo de 1997)". Modificat per "Real Decreto 1124/2000 (BOE de 17 de junio de 2000)" i "Real Decreto 349/2003 (BOE de 5 de abril de 2003)".
- "Real decreto 212/2002, de 22 de febrero de 2002, por el que se regulan las emisiones sonoras en el entorno debidas a determinadas máquinas de uso al aire libre (BOE de 1 de marzo de 2002)". Modificat per "Real Decreto 524/2006 (BOE de 4 de mayo de 2006)".
- "Real Decreto 681/2003, de 12 de junio, sobre la protección de la salud y la seguridad de los trabajadores expuestos a los riesgos derivados de atmósferas explosivas en el lugar de trabajo (BOE de 18 de junio de 2003).
- "Ley ordinaria 37/2003 del Ruido de 17 de noviembre (BOE de 18 noviembre de 2003)". Desarrollada per "Real Decreto 1513/2005 (BOE de 17 de diciembre de 2005)" i "Real Decreto 1367/2007 (BOE de 23 de octubre 2007)".
- "Protección de los trabajadores ante los riesgos derivados de la exposición al ruido durante el trabajo. Real Decreto 286/2006, de 10 de marzo, sobre la protección de la salud y seguridad de los trabajadores contra los riesgos relacionados con la exposición al ruido. (BOE 11 de marzo de 2006)".
- "Real decreto 1367/2007, de 19 de octubre, por el que se desarrolla la Ley 37/2003, de 17 de noviembre, del Ruido, en lo referente a zonificación acústica, objetivos de calidad y emisiones acústicas (BOE de 23 de octubre de 2007)".

- “Ley 34/2007, de 15 de noviembre, de calidad del aire y protección de la atmósfera (BOE de 16 de noviembre de 2007)”.

4.3. Incendis

- Ordenances municipals.
- “Real Decreto 1942/1993, de 5 de noviembre, por el que se aprueba el Reglamento de Instalaciones de Protección Contra Incendios (RIPCI) (BOE de 14 de diciembre de 1993)”. Complementat per “Orden de 16 de abril de 1998 (BOE de 28 de abril de 1998)” i “Orden de 27 de julio de 1999 (BOE de 5 de agosto de 1999)”.
- Decret 64/1995, de 7 de març, pel qual s'estableixen mesures de prevenció d'incendis forestals (DOGC Diari Oficial de la Generalitat de Catalunya de 10 de març de 1995) i desenvolupada per Ordre MAB/62/2003 (DOGC Diari Oficial de la Generalitat de Catalunya de 24 de Febrer de 2003).
- “Real decreto 110/2008, de 1 de febrero, por el que se modifica el Real Decreto 312/2005 de 18 de marzo, por el que se aprueba la clasificación de los productos de construcción y de los elementos constructivos en función de sus propiedades de reacción y de resistencia frente al fuego. BOE núm. 37 de 12 de febrero”.

4.4. Instal·lacions elèctriques

- “Reglamento de líneas aéreas de alta tensión. R.D. 3151/1968 de 28 de noviembre (BOE 27 de diciembre de 1968)”. Rectificat: “BOE 8 de marzo de 1969”. Es deroga amb efectes de 19 de setembre de 2010, per “R.D. 223/2008 (BOE 19 de marzo de 2008)”.
- “Orden de 18 de julio de 1978, por la que se aprueba la Norma Tecnológica NTE-IEE/1978, “Instalaciones de electricidad: alumbrado exterior” (BOE de 12 de agosto de 1978)”.
- Resolució de 4 de novembre de 1988, per la qual s'estableix un certificat sobre compliment de les distàncies reglamentàries d'obres i construccions a línies elèctriques (DOGC Diari Oficial de la Generalitat de Catalunya de 30 de novembre de 1988).
- “Ley 54/1997, de 27 de noviembre de 1997, del Sector Eléctrico (BOE de 28 de noviembre de 1997)”. Complementada per “Real Decreto 1955/2000 (BOE de 27 de diciembre de 2000)”.
- Llei 6/2001, de 31 de maig, d'ordenació ambiental de l'enllumenament per a la protecció del medi nocturn (DOGC Diari Oficial de la Generalitat de Catalunya de 12 de juny de 2001).
- “Real Decreto 614/2001, de 8 de junio, sobre disposiciones mínimas para la protección de la salud y seguridad de los trabajadores frente al riesgo eléctrico (BOE de 21 de junio de 2001)”.
- Decret 329/2001, de 4 de desembre, pel qual s'aprova el Reglament del subministrament elèctric (DOGC Diari Oficial de la Generalitat de Catalunya de 18 de desembre de 2001).
- “Reglamento electrotécnico de baja tensión. R.D. 842/2002 de 2 de agosto (BOE de 18 de septiembre de 2002)”.
- “Sentencia de 17 de febrero de 2004, de la Sala Tercera del Tribunal Supremo, por la que se anula el inciso 4.2.c.2 de la ITC-BT-03 anexa al Reglamento Electrónico para baja tensión, aprobado por Real Decreto 842/2002, de 2 de agosto”.
- “Real decreto 223/2008, de 15 de febrero, del Ministerio de Industria, Turismo y Comercio por el que se aprueban el Reglamento sobre condiciones técnicas y garantías de seguridad en líneas eléctricas de alta tensión y sus instrucciones técnicas complementarias ITC-LAT 01 a 09 (BOE de 19 de marzo de 2008)”.
- “Instrucciones Técnicas Complementarias del Reglamento electrotécnico de baja tensión: ITC-BT-09 Instalaciones de alumbrado exterior e ITC-BT-33 Instalaciones provisionales y temporales de obras”.

4.5. Equips i maquinària

- “Orden de 30 de julio de 1974, por la que se determinan las condiciones que deben reunir los aparatos elevadores de propulsión hidráulica y las normas para la aprobación de sus equipos impulsores (BOE de 9 de agosto de 1974)”.
- “Orden de 23 de mayo de 1977, por la que se aprueba el Reglamento de Aparatos Elevadores para obras (BOE de 14 de junio de 1977)”. Modificada per “Orden de 7 de marzo de 1981 (BOE de 14 de marzo de 1981)”. Es deroga amb efectes de 29 de desembre de 2009, per “Real Decreto 1644/2008 (BOE de 11 de octubre de 2008)”.
- “Reglamento de recipientes a presión. R.D. 1244/1979 de 4 de abril (BOE de 29 de mayo de 1979)”. Modificat per “R.D. 507/1982 (BOE de 12 de marzo de 1982)” i “R.D. 1504/1990 (BOE de 28 de noviembre de 1990)”.
- “Reglamento de aparatos de elevación y su mantenimiento. R.D. 2291/1985 de 8 de noviembre (BOE de 11 de diciembre de 1985)”. Derogat parcialment per “R.D. 1314/1997 (BOE de 30 de septiembre de 1997)”.
- “Real Decreto 474/1988, de 30 de marzo, por el que se dictan las disposiciones de aplicación de la Directiva del Consejo de las Comunidades Europeas 84/528/CEE sobre aparatos elevadores y de manejo mecánico (BOE de 20 de mayo de 1988)”.
- “Real Decreto 1435/1992, de 27 de noviembre, por el que se dictan las disposiciones de aplicación de la Directiva del Consejo 89/392/CEE, relativa a la aproximación de las legislaciones de los estados miembros sobre maquinas (BOE de 11 de diciembre de 1992)”. Modificat per “Real Decreto 56/1995 (BOE de 8 de febrero de 1995)”. Es deroga amb efecte de 29 de desembre de 2009, per “Real Decreto 1644/2008 (BOE de 11 de octubre de 2008)”.
- “Resolución de 3 abril de 1997, de la Dirección General de Tecnología y Seguridad Industrial por la que se autoriza la instalación de ascensores sin cuarto de máquinas (BOE de 23 de abril de 1997)”.
- “Real Decreto 488/1997, de 14 de abril, sobre disposiciones mínimas de seguridad y salud relativas al trabajo con equipos que incluyen pantallas de visualización (BOE de 23 de abril de 1997)”.
- “Disposiciones mínimas de seguridad y salud relativas a la utilización por los trabajadores de equipos de protección Individual. RD 773/1997 de 30 de mayo (BOE 12 de junio de 1997)”.
- “Real Decreto 1215/1997, de 18 de julio por el que se establecen las disposiciones mínimas de seguridad y salud para la utilización por los trabajadores de los equipos de trabajo (BOE de 7 de agosto de 1997)”. Modificat per “Real Decreto 2177/2004 (BOE de 13 de noviembre de 2004)”.
- “Real Decreto 1314/1997, de 1 de agosto, por el que se dictan las disposiciones de aplicación de la Directiva del Parlamento Europeo y del Consejo 95/16/CE, sobre ascensores (BOE de 30 de septiembre de 1997)”. Complementat per “Real Decreto 1644/2008 (BOE de 11 de octubre de 2008)”.
- “Resolución de 10 de septiembre de 1998, de la Dirección General de Tecnología y Seguridad Industrial, por la que se autoriza la Instalación de ascensores con máquinas en foso (BOE de 25 septiembre de 1998)”.
- “Real decreto 769/1999, de 7 de mayo, por el cual se dictan las disposiciones de aplicación de la Directiva del Parlamento Europeo y del Consejo, 97/23/CE, relativa a los equipos de presión, y se modifica el Real decreto 1244/1979, de 4 de abril, que aprobó el Reglamento de aparatos de presión (BOE de 31 de mayo de 1999)”.
- “Real Decreto 1849/2000, de 10 de noviembre, del Reglamento de seguridad en las máquinas, por el que se derogan diferentes disposiciones en materia de normalización y homologación de productos industriales (BOE de 2 de diciembre de 2000)”.
- “Real Decreto 2177/2004, de 12 de noviembre, por el que se modifica el Real Decreto 1215/1997, de 18 de julio, por el que se establecen las disposiciones mínimas de seguridad y salud para la utilización por los trabajadores de los equipos de trabajo, en materia de trabajos temporales en

altura (BOE de 13 de noviembre de 2004)".

- "Real Decreto 1311/2005, de 4 de noviembre de 2005, sobre la protección de la salud y la seguridad de los trabajadores frente a los riesgos derivados o que puedan derivarse de la exposición a vibraciones mecánicas (BOE de 5 de noviembre de 2005)".
- "Real Decreto 1388/2011, de 14 de octubre, por el que se dictan las disposiciones de aplicación de la Directiva 2010/35/UE del Parlamento Europeo y del Consejo de 16 de junio de 2010 sobre equipos a presión transportables y por la que se derogan las Directivas 76/767/CEE, 84/525/CEE, 84/526/CEE, 84/527/CEE y 1999/36/CE."
- Instruccions Tècniques Complementaries:
 "ITC – MIE - AP5 del Reglamento de Aparatos a Presión "Extintores de incendio" Orden de 31 de mayo de 1982 (BOE de 23 de junio de 1982)". Modificació: "Orden de 26 de octubre de 1983 (BOE de 7 de noviembre de 1983)", "Orden de 31 de mayo de 1985 (BOE de 20 de junio de 1985)", "Orden de 15 de noviembre de 1989 (BOE de 28 de noviembre de 1989)" i "Orden de 10 de marzo de 1998 (BOE de 28 de abril de 1998)".
 "ITC – MIE – AEM1: Ascensores electromecánicos. OM 23 de septiembre de 1987 (BOE 6 de octubre de 1987)". Modificació: "Orden de 11 de octubre de 1988 (BOE 21 de octubre de 1988)". "Autorización de instalación de ascensores con máquina en foso. Resolución de 10 de septiembre de 1998 (BOE 25 de septiembre de 1998)". "Autorización de la instalación de ascensores sin cuarto de máquinas. Resolución de 3 de abril de 1997 (BOE de 23 de abril de 1997)".
 "ITC – MIE – AEM2: Grúas torre desmontables para obras. RD 836/2003 de 27 de mayo de 2003 (BOE 17 de julio de 2003)".
 "ITC – MIE – AEM3: Carretas automotrices de manutención. OM. 26 de mayo de 1989 (BOE 9 de junio de 1989)".
 "ITC – MIE – AEM4: Reglamento de aparatos de elevación y manutención, referentes a grúas móviles autopropulsadas. RD 837/2003 de 27 de mayo de 2003 (BOE 17 de julio de 2003)".
 "ITC - MIE - MSG1: Máquinas, elementos de máquinas o sistemas de protección utilizados. OM. 8 de abril de 1991 (BOE 11 de abril de 1991)".
 "Norma UNE-58921-IN Instrucciones para la instalación, manejo, mantenimiento, revisiones e inspecciones de las plataformas elevadoras móviles de personal (PEMP)".

4.6. Equipos de protecció individual

- "Comercialización y libre circulación intracomunitaria de los equipos de protección individual. R.D. 1407/1992 de 20 de noviembre (BOE 28 de diciembre de 1992)". Modificat per "OM de 16 de mayo de 1994", per "R.D. 159/1995 de 3 de febrero (BOE 8 de marzo de 1995)" i per la "Resolución de 27 de mayo de 2002 (BOE 4 de julio de 2002)". Complementat per la "Resolución de 25 de abril de 1996 (BOE de 28 de mayo de 1996)", "Resolución de 18 de marzo de 1998 (BOE de 22 de abril de 1998)", "Resolución de 29 de abril de 1999 (BOE de 29 de junio de 1999)", "Resolución de 28 de julio de 2000 (BOE de 8 de septiembre de 2000)" i "Resolución de 7 de septiembre de 2001 (BOE de 27 de septiembre de 2001)".
- "Real Decreto 159/1995, de 3 de febrero, por el que se modifica el Real Decreto 1407/1992, de 20 de noviembre, por el que se regula las condiciones para la comercialización y libre circulación intracomunitaria de los equipos de protección individual (BOE de 8 de marzo de 1995) modificado por Orden de 20 de febrero de 1997 (BOE de 6 de marzo de 1997)".
- "R.D. 773/1997 de 30 de mayo, sobre disposiciones mínimas de seguridad y salud relativas a la utilización por los trabajadores de equipos de protección individual".
- "Decisión de la Comisión, de 16 de marzo de 2006, relativa a la publicación de las referencias de la norma EN 143:2000, Equipos de protección respiratoria. Filtros contra partículas. Requisitos, ensayos, marcado, de conformidad con la Directiva 89/686/CEE del Consejo (equipos de protección individual) [notificada con el número C(2006) 777]".
- Normes Tècniques Reglamentàries.

4.7. Senyalització

- "Disposiciones mínimas en materia de señalización de seguridad y salud en el trabajo. R.D. 485/1997 (BOE 23 de abril de 1997)".
- "Orden de 31 de agosto de 1987 sobre Señalización, balizamiento, defensa, limpieza y terminación de obras fijas en vías fuera de poblado (BOE de 18 de septiembre de 1987)".
- Normes sobre senyalització d'obres en carreteres. "Instrucción 8.3. IC del MOPU".

4.8. Diversos

- "Orden de 20 de marzo de 1986 por la que se aprueban determinadas Instrucciones técnicas complementarias, relativas a los capítulos IV, V, IX y X del Reglamento General de Normas Básicas de Seguridad Minera (BOE de 11 de abril de 1986)". Modificada per "Orden de 29 de abril de 1987 (BOE de 13 de mayo de 1987)" i "Orden de 29 de julio de 1994 (BOE de 16 de agosto de 1994)".
- "Orden de 20 de junio de 1986 sobre Catalogación y Homologación de los explosivos, productos explosivos y sus accesorios (BOE de 1 de julio de 1986)".
- "Real Decreto 230/1998, de 16 de febrero, por el que se aprueba el Reglamento de explosivos (BOE de 12 de marzo de 1998)". Modificat per "Real Decreto 277/2005 (BOE de 12 de marzo de 2005)" i "Orden INT/3543/2007 (BOE núm. 292 de 6 de diciembre de 2007)". Complementada per la "Resolución de 24 de agosto de 2005 (BOE de 13 de septiembre de 2005)", "Orden PRE/252/2006 (BOE de 9 de febrero de 2006)", "Orden PRE/672/2006 (BOE de 11 de marzo de 2006)" i "Orden PRE/174/2007 (BOE de 3 de febrero de 2007)".
- "Orden de 16 de diciembre de 1987 por la que se establecen nuevos modelos para la notificación de accidentes de trabajo y se dan instrucciones para su cumplimentación y tramitación (BOE de 29 de diciembre de 1987)". Modificada per "Orden TAS/2926/2002 (BOE de 21 de noviembre de 2002)".
- "Orden de 6 de mayo de 1988, por la que se modifica (i deroga) la Orden de 6 de octubre de 1986 sobre los requisitos y datos que deben reunir las comunicaciones de apertura previa o reanudación de actividades en los centros de trabajo, dictada en desarrollo del Real Decreto-Ley 1/1986, de 14 de marzo (BOE de 16 de mayo de 1988)". Modificada per la "Orden de 29 de abril de 1999 (BOE de 25 de mayo de 1999)".
- "Real Decreto 1299/2006, de 10 de noviembre por el que se aprueba el cuadro de enfermedades profesionales en el sistema de la Seguridad Social y se establecen criterios para su notificación y registro (BOE de 19 de diciembre de 2006)". Complementat per "Orden TAS/1/2007 (BOE de 4 de enero de 2007)".
- "Resolución de 1 de agosto de 2007, de la Dirección General de Trabajo, por la que se inscribe en el registro y publica el IV Convenio Colectivo General del Sector de la Construcción (BOE de 17 de agosto de 2007)".
- Convenis col·lectius.
- "Real Decreto 1591/2009, de 16 de octubre, por el que se regulan los productos sanitarios (BOE 268 de 6 de noviembre de 2009)."
- "Real Decreto 248/2010, de 5 de marzo, por el que se modifica el Reglamento de explosivos, aprobados por Real Decreto 230/1998, de 16 de febrero, para adaptarlo a lo dispuesto en la Ley 17/2009, de 23 de noviembre, sobre el libre acceso a las actividades de servicios y su ejercicio (BOE 67 de 18 de marzo de 2010)."

5. CONDICIONS ECONÒMIQUES

5.1. Criteris d'aplicació

L' Art. 5, 4 del R.D. 1627 / 1997, de 24 d'octubre, manté per al sector de la construcció, la necessitat d'estimar l'aplicació de la Seguretat i Salut com un cost "afegit" a l'Estudi de Seguretat i Salut, i per conseqüent, incorporat al Projecte.

El pressupost per a l'aplicació i execució de l'estudi de Seguretat i Salut, haurà de quantificar el conjunt de "despeses" previstes, tant pel que es refereix a la suma total com a la valoració unitària d'elements, amb referència al quadre de preus sobre el que es calcula. Sols podran figurar partides alçades en els casos d'elements o operacions de difícil previsió.

Els amidaments, qualitats i valoració recollides en el pressupost de l'Estudi de Seguretat i Salut podran ser modificades o substituïdes per alternatives proposades pel Contractista en el seu Pla de Seguretat i Salut, prèvia justificació tècnica degudament motivada, sempre que això no suposi disminució de l'import total ni dels nivells de protecció continguts en l'Estudi de Seguretat i Salut. A aquests efectes, el pressupost del E.S.S. haurà d'anar incorporant al pressupost general de l'obra com un capítol més del mateix.

La tendència a integrar la Seguretat i Salut (pressupost de Seguretat i Salut = 0), es contempla en el mateix cos legal quan el legislador indica que, no s'inclouran en el pressupost de l'Estudi de Seguretat i Salut els costos exigits per la correcta execució professional dels treballs, conforme a les normes reglamentàries en vigor i els criteris tècnics generalment admesos, emanats dels organismes especialitzats. Aquest criteri es l'aplicat en el present E.S.S. en l'apartat relatiu a Medis Auxiliars d'Utilitat Preventiva (MAUP).

5.2. Certificació del pressupost del Pla de Seguretat i Salut

Si bé el Pressupost de Seguretat, amb criteris de "Seguretat Integrada" hauria d'estar inclòs en les partides del Projecte, de forma no segregable, per les obres de Construcció, es precisa l'establiment d'un criteri respecte a la certificació de les partides contemplades en el pressupost del Pla de Seguretat i Salut del Contractista per cada obra.

El pressupost de seguretat i salut s'abonarà d'acord amb el que indiqui el corresponent contracte d'obra.

5.3. Revisió de preus del Pla de Seguretat i Salut

Els preus aprovats pel Coordinador de Seguretat i Salut continguts en el Pla de Seguretat i Salut del Contractista, es mantindrà durant la totalitat de l'execució material de les obres.

Excepcionalment, quan el contracte s'hagi executat en un 20% i transcorregut com a mínim un any des de la seva adjudicació, podrà contemplar-se la possibilitat de revisió de preus del pressupost de Seguretat, mitjançant els índexs o fórmules de caràcter oficial que determini l'òrgan de contractació, en els terminis contemplats en el Títol IV del R.D. Legislatiu 2 / 2002, de 16 de juny, pel que s'aprova el text refós de la Llei de Contractes de les Administracions Públiques.

5.4. Penalitzacions per incompliment en matèria de Seguretat

La reiteració d'incompliments en l'aplicació dels compromisos adquirits en el Pla de Seguretat i Salut, a criteri per unanimitat del Coordinador de Seguretat i Salut i dels restants components de la Direcció d'Obra o Direcció Facultativa, per acció u omissió del personal propi i/o Subcontractistes i Treballadors Autònoms contractats per ell, duran aparellats conseqüentment per el Contractista, les següents Penalitzacions:

1.-	MOLT LLEU	:	3% del Benefici Industrial de l'obra contractada
2.-	LLEU	:	20% del Benefici Industrial de l'obra contractada
3.-	GREU	:	75% del Benefici Industrial de l'obra contractada
4.-	MOLT GREU	:	75% del Benefici Industrial de l'obra contractada
5.-	GRAVÍSSIM	:	Paralització dels treballadors +100% del Benefici Industrial de l'obra contractada + Pèrdua d'homologació com Contractista, per la mateixa Propietat, durant 2 anys.

6. CONDICIONS TÈCNIQUES GENERALS DE SEGURETAT

6.1. Previsions del Contractista a l'aplicació de les Tècniques de Seguretat

La Prevenció de la Sinistralitat Laboral, pretén aconseguir uns objectius concrets, en el nostre cas, detectar i corregir els riscos d'accidents laborals.

El Contractista Principal haurà de reflectir al seu Pla de Seguretat i Salut la manera concreta de desenvolupar les Tècniques de Seguretat i Salut i com les aplicarà en aquesta obra.

Tot seguit s'anomenen a títol orientatiu una sèrie de descripcions de les diferents Tècniques Analítiques i Operatives de Seguretat:

• Tècniques analítiques de seguretat

Les Tècniques Analítiques de Seguretat i Salut tenen com a objectiu exclusiu la detecció de riscos i la recerca de les causes.

Prèvies als accidents.-

- Inspeccions de seguretat.
- Anàlisi de treball.
- Anàlisi Estadística de la sinistralitat.
- Anàlisi del entorn de treball.

Posteriors als accidents.-

- Notificació d'accidents.
- Registre d'accidents
- Investigació Tècnica d'Accidents.

• Tècniques operatives de seguretat.

Les Tècniques Operatives de Seguretat i Salut pretenen eliminar les Causes i a través d'aquestes corregir el Risc

Segons que l'objectiu de l'acció correctora hagi d'operar sobre la conducta humana o sobre els factors perillosos mesurats, el Contractista haurà de demostrar al seu Pla de Seguretat i Salut i Higiene que té desenvolupat un sistema d'aplicació de Tècniques Operatives sobre

El Factor Tècnic:

- Sistemes de Seguretat
- Proteccions col·lectives i Resguards
- Manteniment Preventiu
- Proteccions Personals
- Normes
- Senyalització

El Factor Humà:

- Test de Selecció prelaboral del personal.
- Reconeixements Mèdics prelaborals.
- Formació
- Aprenentatge
- Propaganda

- Acció de grup
- Disciplina
- Incentius

6.2. Condicions Tècniques del Control de Qualitat de la Prevenció

El Contractista inclourà a les Empreses Subcontractades i treballadors Autònoms, lligats amb ell contractualment, en el desenvolupament del seu Pla de Seguretat i Salut; haurà d'incloure els documents tipus en el seu format real, així com els procediments de complimentació fets servir a la seva estructura empresarial, per a controlar la qualitat de la Prevenció de la Sinistralitat Laboral. Aportem al present Estudi de Seguretat, a títol de guia, l'enunciat dels més importants:

11. Programa implantat a l'empresa, de Qualitat Total o el reglamentari Pla d'Acció Preventiva.
12. Programa Bàsic de Formació Preventiva estandarditzat pel Contractista Principal
13. Formats documentals i procediments de complimentació, integrats a l'estructura de gestió empresarial, relatius al Control Administratiu de la Prevenció.
14. Comitè i/o Comissions vinculats a la Prevenció
15. Documents vinculants, actes i/o memoràndums.
16. Manuals i/o Procediments Segurs de Treball, d'ordre intern d'empresa
17. Control de Qualitat de Seguretat del Producte.

6.3. Condicions Tècniques dels Òrgans de l'Empresa Contractista competents en matèria de Seguretat i Salut

El comitè o les persones encarregades de la promoció, coordinació i vigilància de la Seguretat i Salut de l'obra seran almenys els mínims establerts per la normativa vigent pel cas concret de l'obra de referència, assenyalant-se específicament al Pla de Seguretat, la seva relació amb l'organigrama general de Seguretat i Salut de l'empresa adjudicatària de les obres.

El Contractista acreditarà l'existència d'un Servei Tècnic de Seguretat i Salut (propi o concertat) com a departament staff depenent de l'Alta Direcció de l'Empresa Contractista, dotat dels recursos, medis i qualificació necessària conforme al R.D. 39 /1997 "Reglamento de los Servicios de Prevención". En tot cas el constructor comptarà amb l'ajut del Departament Tècnic de Seguretat i Salut de la Mútua d'Accidents de Treball amb la que tingui establerta pòlissa.

El Coordinador de Seguretat i Salut podrà vedar la participació en aquesta obra del Delegat Sindical de Prevenció que no reuneixi, al seu criteri, la capacitació tècnica preventiva pel correcte compliment de la seva important missió.

L'empresari Contractista com a màxim responsable de la Seguretat i Salut de la seva empresa, haurà de fixar els àmbits de competència funcional dels Delegats Sindicals de Prevenció en aquesta obra.

L'obra disposarà de Tècnic de Seguretat i Salut (propi o concertat) a temps parcial, que assessori als responsables tècnics (i conseqüentment de seguretat) de l'empresa constructora en matèria preventiva, així com una Brigada de reposició i manteniment de les proteccions de seguretat, amb indicació de la seva composició i temps de dedicació a aquestes funcions.

6.4. Obligacions de l'Empresa Contractista competent en matèria de Medicina del Treball

El Servei de Medicina del Treball integrat en el Servei de Prevenció, o en el seu cas, el Quadre Facultatiu competent, d'acord amb la reglamentació oficial, serà l'encarregat de vetllar per les condicions higièniques que haurà de reunir el centre de treball.

Respecte a les instal·lacions mèdiques a l'obra existiran almenys una farmaciola d'urgència, que

estarà degudament assenyalada i contindrà allò disposat a la normativa vigent i es revisarà periòdicament el control d'existències.

Al Pla de Seguretat i Salut i Higiene el contractista principal desenvoluparà l'organigrama així com les funcions i competències de la seva estructura en Medicina Preventiva.

Tot el personal de l'obra (Propi, Subcontractat o Autònom), amb independència del termini de durada de les condicions particulars de la seva contractació, haurà d'haver passat un reconeixement mèdic d'ingrés i estar classificat d'acord amb les seves condicions psicofísiques.

Independentment del reconeixement d'ingrés, s'haurà de fer a tots els treballadors del Centre de Treball (propis i Subcontractats), segons ve assenyalat a la vigent reglamentació al respecte, com a mínim un reconeixement periòdic anual.

Paral·lelament l'equip mèdic del Servei de Prevenció de l'empresa (Propi, Mancomunat, o assistit per Mútua d'Accidents) haurà d'establir al Pla de Seguretat i Salut un programa d'actuació cronològica a les matèries de la seva competència:

- Higiene i Prevenció al treball.
- Medicina preventiva dels treballadors.
- Assistència Mèdica.
- Educació sanitària i preventiva dels treballadors.
- Participació en comitè de Seguretat i Salut.
- Organització i posta al dia del fitxer i arxiu de medicina d'Empresa.

6.5. Competències dels Col·laboradors Prevencionistes a l'obra

D'acord amb les necessitats de disposar d'un interlocutor alternatiu en absència del Cap d'Obra es nomenarà un Supervisor de Seguretat i Salut (equivalent a l'antic Vigilant de Seguretat), considerant-se en principi l'Encarregat General de l'obra, com a persona més adient per a complir-ho, en absència d'un altre treballador més qualificat en aquests treballs a criteri del Contractista. El seu nomenament es formalitzarà per escrit i es notificarà al Coordinador de Seguretat.

S'anomenarà un Socorrista, preferiblement amb coneixements en Primers Auxilis, amb la missió de realitzar petites cures i organitzar l'evacuació dels accidentats als centres assistencials que correspongui que a més a més serà l'encarregat del control de la dotació de la farmaciola.

A efectes pràctics, i amb independència del Comitè de Seguretat i Salut, si la importància de l'obra ho aconsella, es constituirà a peu d'obra una "Comissió Tècnica Interempresarial de Responsables de Seguretat", integrat pels màxims Responsables Tècnics de les Empreses participants a cada fase d'obra, aquesta "comissió" es reunirà com a mínim mensualment, i serà presidida pel Cap d'Obra del Contractista, amb l'assessorament del seu Servei de Prevenció (propi o concertat).

6.6. Competències de Formació en Seguretat a l'obra

El Contractista haurà d'establir al Pla de Seguretat i Salut un programa d'actuació que reflecteixi un sistema d'entrenament inicial bàsic de tots els treballadors nous. El mateix criteri es seguirà si són traslladats a un nou lloc de treball, o ingressin com a operadors de màquines, vehicles o aparells d'elevació.

S'efectuarà entre el personal la formació adequada per assegurar el correcte ús dels medis posats al seu abast per millorar el seu rendiment, qualitat i seguretat del seu treball.

7. PLEC DE CONDICIONS TÈCNIQUES ESPECÍFIQUES DE SEGURETAT DELS EQUIPS, MÀQUINES I/O MÀQUINES-FERRAMENTES

7.1. Definició i característiques dels Equips, Màquines i/o Màquines-Ferramentes

• Definició

És un conjunt de peces o òrgans units entre si, dels quals un al menys és mòbil i, en el seu cas, d'òrgans d'accionament, circuits de comandament i de potència, etc., associats de forma solidària per a una aplicació determinada, en particular destinada a la transformació, tractament, desplaçament i accionament d'un material.

El terme equip i/o màquina també cobreix:

- Un conjunt de màquines que estiguin disposades i siguin accionades per a funcionar solidàriament.
- Un mateix equip intercanviable, que modifiqui la funció d'una màquina, que es comercialitza en condicions que permetin al propi operador, acoblar a una màquina, a una sèrie d'elles o a un tractor, sempre que aquest equip no sigui una peça de recanvi o una ferramenta.

Quan l'equip, màquina i/o màquina ferramenta disposi de components de seguretat que es comercialitzin per separat per a garantir una funció de seguretat en el seu ús normal, aquests adquireixen als efectes del present Estudi de Seguretat i Salut la consideració de Mitjà Auxiliar d'Utilitat Preventiva (MAUP).

• Característiques

Els equips de treball i màquines aniran acompanyats d'unes instruccions d'utilització, esteses pel fabricant o importador, en les quals figuraran les especificacions de manutenció, instal·lació i utilització, així com les normes de seguretat i qualsevol altra instrucció que de forma específica siguin exigides en les corresponents Instruccions Tècniques Complementàries (ITC), les quals inclouran els plànols i esquemes necessaris per al manteniment i verificació tècnica, estant ajustats a les normes UNE que li siguin d'aplicació. Portaran a més a més, una placa de material durador i fixada amb solidesa en lloc ben visible, en la qual figuraran, com a mínim, les següents dades:

- Nom del fabricant.
- Any de fabricació, importació i/o subministrament.
- Tipus i número de fabricació.
- Potència en Kw.
- Contrasenya d'homologació CE i certificat de seguretat d'ús d'entitat acreditada, si procedeix.

7.2. Condicions d'elecció, utilització, emmagatzematge i manteniment dels Equips, Màquines i/o Màquines-Ferramentes

• Elecció d'un Equip

Els Equips, Màquines i/o Màquines Ferramentes hauran de seleccionar-se en base a uns criteris de garanties de Seguretat per als seus operadors i respecte al seu Medi Ambient de Treball.

• Condicions d'utilització dels Equips, Màquines i/o Màquines ferramentes

Són les contemplades en l'Annex II del R.D. 1215, de 18 de juliol sobre "Disposicions mínimes de Seguretat i Salut per a la utilització pels treballadors dels Equips de treball":

• Emmagatzematge i manteniment

- Se seguiran escrupolosament les recomanacions d'emmagatzematge i esment, fixats pel fabricant

- i contingudes en la seva "Guia de manteniment preventiu".
- Es reemplaçaran els elements, es netejaran, engraxaran, pintaran, ajustaran i es col·locaran en el lloc assignat, seguint les instruccions del fabricant.
- S'emmagatzemaran en compartiments amplis i secs, amb temperatures compreses entre 15 i 25°C.
- L'emmagatzematge, control d'estat d'utilització i els lliuraments d'Equips estaran documentades i custodiades, amb justificant de recepció de conformitat, lliurament i rebut, per un responsable tècnic, delegat per l'usuari.

7.3. Normativa aplicable

• Directives comunitàries relatives a la seguretat de les màquines, transposicions i dates d'entrada en vigor

Sobre comercialització i/o posada en servei en la Unió Europea

Directiva fonamental.

- Directiva del Consell 89/392/CEE, de 14/06/89, relativa a l'aproximació de les legislacions dels Estats membres sobre màquines (D.O.C.E. Núm. L 183, de 29/6/89), modificada per les Directives del Consell 91/368/CEE, de 20/6/91 (D.O.C.E. Núm. L 198, de 22/7/91), 93/44/CEE, de 14/6/93 (D.O.C.E. Núm. L 175, de 19/7/93) i 93/68/CEE, de 22/7/93 (D.O.C.E. Núm. L 220, de 30/8/93). Aquestes 4 directives s'han codificat en un sol text mitjançant la Directiva 98/37/CE (D.O.C.E. Núm. L 207, de 23/7/98).

Transposada pel Reial Decret 1435/1992, de 27 de novembre (B.O.E. d'11/12/92), modificat pel Reial Decret 56/1995, de 20 de gener (B.O.E. de 8/2/95).

Entrada en vigor del R.D. 1435/1992: l'1/1/93, amb període transitori fins l'1/1/95.

Entrada en vigor del R.D. 56/1995: el 9/2/95.

Excepcions:

- Carretons automotors de manutenció: l'1/7/95, amb període transitori fins l'1/1/96.
- Màquines per a elevació o desplaçament de persones: el 9/2/95, amb període transitori fins l'1/1/97.
- Components de seguretat (inclou ROPS i FOPS, vegeu la Comunicació de la Comissió 94/C253/03 -D.O.C.E. ISP C253, de 10/9/94): el 9/2/95, amb període transitori fins l'1/1/97.
- Marcat: el 9/2/95, amb període transitori fins l'1/1/97.

Altres Directives.

- Directiva del Consell 73/23/CEE, de 19/2/73, relativa a l'aproximació de les legislacions dels Estats membres sobre el material elèctric destinat a utilitzar-se amb determinats límits de tensió (D.O.C.E. Núm. L 77, de 26/3/73), modificada per la Directiva del Consell 93/68/CEE. Transposada pel Reial Decret 7/1988, de 8 de gener (B.O.E. de 14/1/88), modificat pel Reial Decret 154/1995 de 3 de febrer (B.O.E. de 3/3/95). Entrada en vigor del R.D. 7/1988: l'1/12/88. Entrada en vigor del R.D. 154/1995: el 4/3/95, amb període transitori fins l'1/1/97. A aquest respecte veure també la Resolució d'11/6/98 de la Direcció General de Tecnologia i Seguretat Industrial (B.O.E. de 13/7/98).
- Directiva del Consell 87/404/CEE, de 25/6/87, relativa a l'aproximació de les legislacions dels Estats membres sobre recipients a pressió simple (D.O.C.E. Núm. L 270 de 8/8/87), modificada per les Directives del Consell 90/488/CEE, de 17/9/90 (D.O.C.E. Núm. L 270 de 2/10/90) i 93/68/CEE. Transposades pel Reial Decret 1495/1991, d'11 d'octubre (B.O.E. de 15/10/91), modificat pel Reial Decret 2486/1994, de 23 de desembre (B.O.E. de 24/1/95). Entrada en vigor del R.D. 1495/1991: el 16/10/91. Entrada en vigor del R.D. 2486/1994: l'1/1/95 amb període transitori fins l'1/1/97.

- Directiva del Consell 89/336/CEE, de 3/5/89, relativa a l'aproximació de les legislacions dels Estats membres sobre comptabilitat electromagnètica (D.O.C.E. Núm. L 139, de 23/5/89), modificada per les Directives del Consell 93/68/CEE i 93/97/CEE, de 29/10/93 (D.O.C.E. Núm. L 290, de 24/11/93); 92/31/CEE, de 28/4/92 (D.O.C.E. Núm. L 126, de 12/5/92); 99/5/CE, de 9/3/99 (D.O.C.E. Núm. L 091, de 7/4/1999).
Transposades pel Reial Decret 444/1994, d'11 de març (B.O.E. d'1/4/94), modificat pel Reial Decret 1950/1995, d'1 de desembre (B.O.E. de 28/12/95) i Ordre Ministerial de 26/3/96 (B.O.E. de 3/4/96).
Entrada en vigor del R.D. 444/1994: el 2/4/94 amb període transitori fins l'1/1/96. Entrada en vigor del R.D. 1950/1995: el 29/12/95. Entrada en vigor de l'Ordre de 26/03/1996: el 4/4/96.
- Directiva del Consell 90/396/CEE, de 29/6/90, relativa a l'aproximació de les legislacions dels Estats membres sobre aparells de gas (D.O.C.E. Núm. L 196, de 26/7/90), modificada per la Directiva del Consell 93/68/CEE.
Transposada pel Reial Decret 1428/1992, de 27 de novembre (B.O.E. de 5/12/92), modificat pel Reial Decret 276/1995, de 24 de febrer (B.O.E. de 27/3/95).
Entrada en vigor del R.D. 1428/1992: el 25/12/92 amb període transitori fins l'1/1/96. Entrada en vigor del R.D. 276/1995: el 28/3/95.
- Directiva del Parlament Europeu i del Consell 94/9/CE, de 23/3/94, relativa a l'aproximació de legislacions dels Estats membres sobre els aparells i sistemes de protecció per a ús en atmosferes potencialment explosives (D.O.C.E. Núm. L 100, de 19/4/94).
Transposada pel Reial Decret 400/1996, d'1 de març (B.O.E. de 8/4/96).
Entrada en vigor: l'1/3/96 amb període transitori fins l'1/7/03.
- Directiva del Parlament Europeu i del Consell 97/23/CE, de 29/5/97, relativa a l'aproximació de les legislacions dels Estats membres sobre equips a pressió (D.O.C.E. Núm. L 181, de 9/7/97).
Entrada en vigor: 29/11/99 amb període transitori fins el 30/5/02.
- Onze Directives, amb les seves corresponents modificacions i adaptacions al progrés tècnic, relatives a l'aproximació de les legislacions dels Estats membres sobre determinació de l'emissió sonora de màquines i materials utilitzats en les obres de construcció.
Transposades pel Reial Decret 212/2002, de 22 de febrer (B.O.E. d'1/3/02); Ordre Ministerial de 18/7/1991 (B.O.E. de 26/7/91), Reial Decret 71/1992, de 31 de gener (B.O.E. de 6/2/92) i Ordre Ministerial de 29/3/1996 (B.O.E. de 12/4/96).
Entrada en vigor: En funció de cada directiva.

Sobre utilització de màquines i equips per al treball:

- Directiva del Consell 89/655/CEE, de 30/11/89, relativa a les disposicions mínimes de seguretat i de salut per a la utilització pels treballadors en el treball dels equips de treball (D.O.C.E. Núm. L 393, de 30/12/89), modificada per la Directiva del Consell 95/63/CE, de 5/12/95 (D.O.C.E. Núm. L 335/28, de 30/12/95).
Transposades pel Reial Decret 1215/1997, de 18 de juliol (B.O.E. de 7/8/97).
Entrada en vigor: el 27/8/97 excepte per l'apartat 2 de l'Annex I i els apartats 2 i 3 de l'Annex II, que entren en vigor el 5/12/98.

• Normativa d'aplicació restringida

- Reial Decret 1849/2000, de 10 de Novembre, pel qual es deroguen diferents disposicions en matèria de normalització i homologació de productes industrials (B.O.E. de 2/12/2000), i Ordre Ministerial de 8/4/1991, per la qual s'aprova la Instrucció Tècnica Complementària MSG-SM-1 del Reglament de Seguretat de les Màquines, referent a màquines, elements de màquines o sistemes de protecció, usats (B.O.E. d'11/5/91).
- Ordre Ministerial, de 26/5/1989, per la qual s'aprova la Instrucció Tècnica Complementària MIE-AEM-3 del Reglament d'Aparells d'Elevació i Manutenció referent a Carretons automotors de manutenció (B.O.E. de 9/6/89).
- Ordre de 23/5/1977 per la qual s'aprova el Reglament d'Aparells elevadors per a obres (B.O.E. de 14/6/77), modificada per dues Ordres de 7/3/1981 (B.O.E. de 14/3/81) i complementada per l'Ordre de 31/3/1981 (B.O.E. 20/4/1981)
- Reial Decret 836/2003, de 27 de juny, per la qual s'aprova la nova Instrucció Tècnica Complementària MIE-AEM-2 del Reglament d'Aparells d'elevació i Manutenció, referent a Grues Torre desmuntables per a obres (B.O.E. de 17/7/03).
- Reial Decret 837/2003, de 27 de juny, pel qual s'aprova el nou text modificat i refós de la Instrucció

Tècnica Complementària MIE-AEM-4 del Reglament d'Aparells d'elevació i Manutenció, referent a Grues mòbils autopropulsades usades (B.O.E. de 17/7/03).

- Reial Decret 1849/2000, de 10 de novembre, pel qual es deroguen diferents disposicions en matèria de normalització i homologació de productes industrials (B.O.E. de 2/12/00).
- Ordre Ministerial, de 9/3/1971, per la qual s'aprova l'Ordenança General de Seguretat i Higiene en el Treball (B.O.E. de 16/3/71; B.O.E. de 17/3/71 i B.O.E. de 6/4/71). Anul·lada parcialment per R.D. 614/2001 de 8 de juny. BOE de 21 de juny de 2001.

8. SIGNATURES

Juan Manuel Bermúdez García
Arquitecte
Responsable de planejament i disciplina urbanística

Anna de Nicolás González
Arquitecta

DOCUMENT NÚM. 4:
AMIDAMENTS I PRESSUPOST

AMIDAMENTS

Data: 14/06/17

Pàg.: 1

OBRA 01 PRESSUPOST PRESSUPOST
 CAPÍTOL 01 ENDERROCS
 TÍTOL 3 01 PAVIMENTS

NUM.	CODI	UA	DESCRIPCIÓ
------	------	----	------------

1 K219A121 m Arrencada de revestiment d'esglaó, amb mitjans manuals i càrrega manual de runa sobre camió o contenidor

Num.	Text	Tipus	[C]	[D]	[E]	[F]	TOTAL	Fórmula
1	Rajoles E1		6,000	10,000			60,000	C#D#E#F#
2	Rajoles E2		6,000	10,000			60,000	C#D#E#F#
3	Rajoles E3		6,000	10,000			60,000	C#D#E#F#
4	Rajoles E4		6,000	10,000			60,000	C#D#E#F#
5	Rajoles E5		6,000	10,000			60,000	C#D#E#F#

TOTAL AMIDAMENT 300,000

2 K2194U31 m2 Arrencada de paviment de llambordins sobre terra, amb mitjans mecànics i càrrega de material sobre camió o contenidor

Num.	Text	Tipus	[C]	[D]	[E]	[F]	TOTAL	Fórmula
1	Franja de llambordins a la línia d'arbres		1,000	8,660			8,660	C#D#E#F#
2	Vorada lateral		2,000	1,510	0,300		0,906	C#D#E#F#

TOTAL AMIDAMENT 9,566

OBRA 01 PRESSUPOST PRESSUPOST
 CAPÍTOL 01 ENDERROCS
 TÍTOL 3 02 ESCALES

NUM.	CODI	UA	DESCRIPCIÓ
------	------	----	------------

1 K2199511 m Enderroc d'esglaó d'obra, amb compressor i càrrega manual de runa sobre camió o contenidor

Num.	Text	Tipus	[C]	[D]	[E]	[F]	TOTAL	Fórmula
1	Graons E3		6,000	10,050			60,300	C#D#E#F#
2	Graons E4		1,000	10,050			10,050	C#D#E#F#
3	Graons E1 per a creació de rampa		6,000	0,600			3,600	C#D#E#F#
4	Graons E2 per a creació de rampa		6,000	0,600			3,600	C#D#E#F#
5	Graons E4 per a creació de rampa		5,000	0,600			3,000	C#D#E#F#
6	Graons E5 per a creació de rampa		6,000	0,600			3,600	C#D#E#F#

TOTAL AMIDAMENT 84,150

2 K2192913 m2 Enderroc de solera inclinada de formigó lleugerament armat, de fins a 15 cm de gruix, amb compressor i càrrega manual de runa sobre camió o contenidor

Num.	Text	Tipus	[C]	[D]	[E]	[F]	TOTAL	Fórmula
1	Llosa E3		1,000	2,070	10,050		20,804	C#D#E#F#
2	Llosa E4		1,000	0,350	10,050		3,518	C#D#E#F#

EUR

AMIDAMENTS

Data: 14/06/17

Pàg.: 2

3	Llosa E1 per a creació de rampa		1,000	2,070	0,600		1,242	C#D#E#F#
4	Llosa E2 per a creació de rampa		1,000	2,070	0,600		1,242	C#D#E#F#
5	Llosa E4 per a creació de rampa		1,000	1,770	0,600		1,062	C#D#E#F#
6	Llosa E5 per a creació de rampa		1,000	2,070	0,600		1,242	C#D#E#F#

TOTAL AMIDAMENT 29,110

OBRA 01 PRESSUPOST PRESSUPOST
 CAPÍTOL 01 ENDERROCS
 TÍTOL 3 03 LLOSES

NUM.	CODI	UA	DESCRIPCIÓ
------	------	----	------------

1 K2192913 m2 Enderroc de solera inclinada de formigó lleugerament armat, de fins a 15 cm de gruix, amb compressor i càrrega manual de runa sobre camió o contenidor

Num.	Text	Tipus	[C]	[D]	[E]	[F]	TOTAL	Fórmula
1	Llosa del replà E3-E4		1,000	1,100	10,050		11,055	C#D#E#F#
2	Llosa del replà E2-E3		1,000	2,120	10,050		21,306	C#D#E#F#

TOTAL AMIDAMENT 32,361

OBRA 01 PRESSUPOST PRESSUPOST
 CAPÍTOL 01 ENDERROCS
 TÍTOL 3 04 TANCAMENTS VERTICALS

NUM.	CODI	UA	DESCRIPCIÓ
------	------	----	------------

1 F2135323 m3 Enderroc de mur de contenció de formigó armat, amb compressor i càrrega manual i mecànica de runa sobre camió

Num.	Text	Tipus	[C]	[D]	[E]	[F]	TOTAL	Fórmula
1	Muret d'accés a l'escola		1,000	0,960	0,760	0,300	0,219	C#D#E#F#

TOTAL AMIDAMENT 0,219

2 F216R243 m Enderroc de reixat metàl·lic de fins a 2 m d'alçària, com a màxim, a mà i amb compressor i càrrega manual i mecànica de runa sobre camió o contenidor

Num.	Text	Tipus	[C]	[D]	[E]	[F]	TOTAL	Fórmula
1	Porta d'accés a l'escola		1,000	0,870			0,870	C#D#E#F#
2	Reixa lateral		0,500	0,920			0,460	C#D#E#F#

TOTAL AMIDAMENT 1,330

OBRA 01 PRESSUPOST PRESSUPOST
 CAPÍTOL 01 ENDERROCS
 TÍTOL 3 05 SERVEIS

NUM.	CODI	UA	DESCRIPCIÓ
------	------	----	------------

EUR

AMIDAMENTS

Data: 14/06/17

Pàg.: 3

1	F21DJG02	m	Demolició de pou de 100x100 cm, de parets de 15 cm de maó, amb mitjans mecànics i càrrega sobre camió				
---	----------	---	---	--	--	--	--

Num.	Text	Tipus	[C]	[D]	[E]	[F]	TOTAL	Fórmula
1	Enderroc tram pou existent		1,000			1,000	1,000	C#*D#*E#*F#

TOTAL AMIDAMENT **1,000**

2	F21H1441	u	Desmuntatge de llumenera existent, accessoris i elements de subjecció i posterior recolocació un cop pavimentada la zona, inclòs el manteniment de la línia				
---	----------	---	---	--	--	--	--

Num.	Text	Tipus	[C]	[D]	[E]	[F]	TOTAL	Fórmula
1	Lluminària		1,000				1,000	C#*D#*E#*F#

TOTAL AMIDAMENT **1,000**

3	F31561N1	m3	Extracció d'enreixat, taponament de canalització, preparació per a fomigonat, abocament de formigó per a rases i pous de fonaments, HRM-20/B/40/l, de consistència tova i grandària màxima del granulat 40 mm, abocat des de camió				
---	----------	----	--	--	--	--	--

Num.	Text	Tipus	[C]	[D]	[E]	[F]	TOTAL	Fórmula
1	Interceptor antic		1,000	9,450	0,400	0,800	3,024	C#*D#*E#*F#

TOTAL AMIDAMENT **3,024**

OBRA 01 PRESSUPOST PRESSUPOST
 CAPÍTOL 01 ENDERROCS
 TITOL 3 06 JARDINERIA

NUM.	CODI	UA	DESCRIPCIÓ
------	------	----	------------

1	F21R11A5	u	Tala controlada directa d'arbre de 6 a 10 m d'alçària, aplec de la brossa generada i càrrega sobre camió grua amb pinça, i transport de la mateixa a planta de compostatge (no més lluny de 20 km)
---	----------	---	--

Num.	Text	Tipus	[C]	[D]	[E]	[F]	TOTAL	Fórmula
1	Arbres		2,000				2,000	C#*D#*E#*F#

TOTAL AMIDAMENT **2,000**

2	F21R4060	u	Trituració de soca soterrada de <= 60 cm de perímetre amb tractor amb braç triturador de soques				
---	----------	---	---	--	--	--	--

Num.	Text	Tipus	[C]	[D]	[E]	[F]	TOTAL	Fórmula
1	Arbres		2,000				2,000	C#*D#*E#*F#

TOTAL AMIDAMENT **2,000**

OBRA 01 PRESSUPOST PRESSUPOST
 CAPÍTOL 01 ENDERROCS
 TITOL 3 07 ALTRES ELEMENTS

NUM.	CODI	UA	DESCRIPCIÓ
------	------	----	------------

1	F21B3001	m	Desmuntatge de passmans metàl·lic, amb mitjans mecànics i càrrega sobre camió				
---	----------	---	---	--	--	--	--

AMIDAMENTS

Data: 14/06/17

Pàg.: 4

Num.	Text	Tipus	[C]	[D]	[E]	[F]	TOTAL	Fórmula
1	Passamà E1		1,000	2,670			2,670	C#*D#*E#*F#
2	Passamà E2		1,000	2,670			2,670	C#*D#*E#*F#
3	Passamà E3		1,000	2,670			2,670	C#*D#*E#*F#
4	Passamà E4		1,000	2,670			2,670	C#*D#*E#*F#
5	Passamà E5		1,000	2,670			2,670	C#*D#*E#*F#

TOTAL AMIDAMENT **13,350**

OBRA 01 PRESSUPOST PRESSUPOST
 CAPÍTOL 01 ENDERROCS
 TITOL 3 08 GESTIÓ DE RESIDUS

NUM.	CODI	UA	DESCRIPCIÓ
------	------	----	------------

1	F2R6423A	m3	Càrrega amb mitjans mecànics i transport de residus inerts o no especials a instal·lació autoritzada de gestió de residus, amb camió per a transport de 7 t, amb un recorregut de més de 15 i fins a 20 km
---	----------	----	--

Num.	Text	Tipus	[C]	[D]	[E]	[F]	TOTAL	Fórmula
1	01 - Paviment graons		1,300	300,000	0,350	0,050	6,825	C#*D#*E#*F#
2	01 - Llambordins		1,300	12,206		0,080	1,269	C#*D#*E#*F#
3	02 - Graons		1,300	84,150	0,300	0,060	1,969	C#*D#*E#*F#
4	02 - Solera escala		1,300	29,110		0,150	5,676	C#*D#*E#*F#
5	03 - Solera		1,300	23,115		0,150	4,507	C#*D#*E#*F#
6	04 - Muret escola		1,300	0,219			0,285	C#*D#*E#*F#
7	04 - Reixa escola		1,300	1,330	0,040	2,000	0,138	C#*D#*E#*F#
8	05 - Pou de registre		1,300	4,000	0,150	1,000	0,780	C#*D#*E#*F#
9	07 - Baranes		1,300	13,350	0,005		0,087	C#*D#*E#*F#

TOTAL AMIDAMENT **21,536**

2	F2RA7580	m3	Deposició controlada a dipòsit autoritzat de residus barrejats no perillosos amb una densitat 0,17 t/m3, procedents de construcció o demolició, amb codi 170904 segons la Llista Europea de Residus (ORDEN MAM/304/2002)				
---	----------	----	--	--	--	--	--

Num.	Text	Tipus	[C]	[D]	[E]	[F]	TOTAL	Fórmula
1	01 - Paviment graons		1,300	300,000	0,350	0,050	6,825	C#*D#*E#*F#
2	01 - Llambordins		1,300	12,206		0,080	1,269	C#*D#*E#*F#
3	02 - Graons		1,300	84,150	0,300	0,060	1,969	C#*D#*E#*F#
4	02 - Solera escala		1,300	29,110		0,150	5,676	C#*D#*E#*F#
5	03 - Solera		1,300	23,115		0,150	4,507	C#*D#*E#*F#
6	04 - Muret escola		1,300	0,219			0,285	C#*D#*E#*F#
7	04 - Reixa escola		1,300	1,330	0,040	2,000	0,138	C#*D#*E#*F#
8	05 - Pou de registre		1,300	4,000	0,150	1,000	0,780	C#*D#*E#*F#
9	07 - Baranes		1,300	13,350	0,005		0,087	C#*D#*E#*F#

TOTAL AMIDAMENT **21,536**

OBRA 01 PRESSUPOST PRESSUPOST

AMIDAMENTS

Data: 14/06/17

Pàg.: 5

CAPÍTOL	02	MOVIMENT DE TERRES
TÍTOL 3	01	EXCAVACIONS

NUM.	CODI	UA	DESCRIPCIÓ
------	------	----	------------

1 F2226121 m3 Excavació de rasa de fins a 1 m d'amplària i fins a 2 m de fondària, en terreny no classificat, amb retroexcavadora i amb les terres deixades a la vora

Num.	Text	Tipus	[C]	[D]	[E]	[F]	TOTAL	Fórmula
1	Excav per a sabata correguda superior		1,000	0,600	10,050	0,600	3,618	C#D#E#F#
2	Excav per a sabata correguda inferior		1,000	0,600	10,050	0,600	3,618	C#D#E#F#
3	Excav per a interceptor d'aigüest		1,000	0,600	9,750	0,800	4,680	C#D#E#F#

TOTAL AMIDAMENT **11,916**

OBRA	01	PRESSUPOST PRESSUPOST
CAPÍTOL	02	MOVIMENT DE TERRES
TÍTOL 3	02	REPLENS

NUM.	CODI	UA	DESCRIPCIÓ
------	------	----	------------

1 E225177A m3 Terraplenat i piconatge mecànics amb terres adequades, en tongades de fins a 25 cm, amb una compactació del 90% del PM, generació de pendents segons detalls

Num.	Text	Tipus	[C]	[D]	[E]	[F]	TOTAL	Fórmula
1	Formació Base sota escala		1,000		10,050	3,220	32,361	C#D#E#F#
2	Rebert antics escocells		2,000	1,120	1,220	1,000	2,733	C#D#E#F#
4	Aprofitament terres excavació					-11,91	-11,91	C#D#E#F#

TOTAL AMIDAMENT **23,184**

OBRA	01	PRESSUPOST PRESSUPOST
CAPÍTOL	03	FONAMENTACIÓ
TÍTOL 3	01	SABATA I TRAVES

NUM.	CODI	UA	DESCRIPCIÓ
------	------	----	------------

1 F3Z112P1 m2 Capa de neteja i anivellament de 10 cm de gruix de formigó HL-150/P/20 de consistència plàstica i grandària màxima del granulat 20 mm, abocat des de camió

Num.	Text	Tipus	[C]	[D]	[E]	[F]	TOTAL	Fórmula
1	Trava d'arracada d'escala (superior)		1,000	0,600	10,050		6,030	C#D#E#F#
2	Trava d'arracada d'escala (inferior)		1,000	0,600	10,050		6,030	C#D#E#F#
3	Sabata Il·luminària		1,000	0,650			0,423	C#D#E#F#

TOTAL AMIDAMENT **12,483**

2 F31522B1 m3 Formigó per a rases i pous de fonaments, HA-25/P/10/IIa, de consistència plàstica i grandària màxima del granulat 10 mm, abocat des de camió i acer UNE-EN 10080 B 500 S, quantia 100 kg/m3, sense incloure encofrat

Num.	Text	Tipus	[C]	[D]	[E]	[F]	TOTAL	Fórmula
------	------	-------	-----	-----	-----	-----	-------	---------

EUR

AMIDAMENTS

Data: 14/06/17

Pàg.: 6

1	Trava d'arracada d'escala (superior)	1,000	0,600	10,050	0,600	3,618	C#D#E#F#
2	Trava d'arracada d'escala (inferior)	1,000	0,600	10,050	0,600	3,618	C#D#E#F#
3	Sabata Il·luminària	1,000	0,650		0,600	0,254	C#D#E#F#

TOTAL AMIDAMENT **7,490**

OBRA	01	PRESSUPOST PRESSUPOST
CAPÍTOL	03	FONAMENTACIÓ
TÍTOL 3	02	ESCALES I RAMPES

NUM.	CODI	UA	DESCRIPCIÓ
------	------	----	------------

1 E3C515B3 m3 Solera de formigó HM-20/P/20/IIa, de consistència plàstica amb fibres HAF-30/A-2,5-F/20-60/IIa+F, de 15cm de gruix i un contingut en fibres d'acer entre 20 i 25 Kg/m3, grandària màxima del granulat 20 mm amb additiu hidròfug, abocat des de camió, formació de la llosa de les escales i de la rampa i formació dels graons, segons detalls

Num.	Text	Tipus	[C]	[D]	[E]	[F]	TOTAL	Fórmula
1	Escala E3a (llosa+graons)		1,000	0,330	9,450		3,119	C#D#E#F#
2	Escala E3b (llosa+graons)		1,000	0,330	9,450		3,119	C#D#E#F#
3	Rampa E1		1,000	1,910	0,600	0,150	0,172	C#D#E#F#
4	Rampa E2		1,000	1,910	0,600	0,150	0,172	C#D#E#F#
5	Rampa E3a		1,000	1,240	0,600	0,150	0,112	C#D#E#F#
6	Rampa E3b		1,000	1,240	0,600	0,150	0,112	C#D#E#F#
7	Rampa E4		1,000	1,610	0,600	0,150	0,145	C#D#E#F#
8	Rampa E5		1,000	1,910	0,600	0,150	0,172	C#D#E#F#

TOTAL AMIDAMENT **7,123**

OBRA	01	PRESSUPOST PRESSUPOST
CAPÍTOL	03	FONAMENTACIÓ
TÍTOL 3	03	ENCOFRATS

NUM.	CODI	UA	DESCRIPCIÓ
------	------	----	------------

1 E3CDC120 m2 Encofrat a una cara per a formació de graons i rampa, inclou encofrat lateral de separació entre escala i rampa, i encofrat de la guia per a bicicletes, segons detall, amb taulells de fusta per a lloses de fonaments, per a deixar el formigó vist

Num.	Text	Tipus	[C]	[D]	[E]	[F]	TOTAL	Fórmula
1	Guia E1		1,000	2,100	0,110		0,231	C#D#E#F#
2	Guia E2		1,000	2,100	0,110		0,231	C#D#E#F#
3	Guia E3a		1,000	1,400	0,110		0,154	C#D#E#F#
4	Guia E3b		1,000	1,400	0,110		0,154	C#D#E#F#
5	Guia E4		1,000	1,750	0,110		0,193	C#D#E#F#
6	Guia E5		1,000	2,100	0,110		0,231	C#D#E#F#
7	Encofrat lateral E1		1,000	0,250			0,250	C#D#E#F#
8	Encofrat lateral E2		1,000	0,250			0,250	C#D#E#F#
9	Encofrat lateral E3a		1,000	0,120			0,120	C#D#E#F#
10	Encofrat lateral E3b		1,000	0,120			0,120	C#D#E#F#

EUR

AMIDAMENTS

Data: 14/06/17

Pàg.: 7

11	Encofrat lateral E4		1,000	0,150			0,150	C#D#E#F#
12	Encofrat lateral E4		1,000	0,250			0,250	C#D#E#F#
13	Encofrat graons E1		6,000	9,450	0,120		6,804	C#D#E#F#
14	Encofrat graons E2		6,000	9,450	0,120		6,804	C#D#E#F#
15	Encofrat graons E3a		4,000	9,450	0,120		4,536	C#D#E#F#
16	Encofrat graons E3b		4,000	9,450	0,120		4,536	C#D#E#F#
17	Encofrat graons E4		5,000	9,450	0,120		5,670	C#D#E#F#
18	Encofrat graons E5		6,000	9,450	0,120		6,804	C#D#E#F#

TOTAL AMIDAMENT **37,488**

OBRA 01 PRESSUPOST PRESSUPOST
 CAPITOL 04 PAVIMENT I ACABATS
 TITOL 3 01 PAVIMENTS

NUM.	CODI	UA	DESCRIPCIÓ
------	------	----	------------

1 F9V3733A m Esglaó de rajola microgranulada blanc per exteriors, 100x34x17 cm de casa SIESMO SL o similar, blanc, col·locada picaet de pixell amb morter M 7,5

Num.	Text	Tipus	[C]	[D]	[E]	[F]	TOTAL	Fórmula
1	Escalles E1		6,000		9,400	1,050	59,220	C#D#E#F#
2	Escalles E2		6,000		9,400	1,050	59,220	C#D#E#F#
3	Escalles E3a		4,000		9,400	1,050	39,480	C#D#E#F#
4	Escalles E3b		4,000		9,400	1,050	39,480	C#D#E#F#
5	Escalles E4		5,000		9,400	1,050	49,350	C#D#E#F#
6	Escalles E5		6,000		9,400	1,050	59,220	C#D#E#F#

TOTAL AMIDAMENT **305,970**

2 F961APF7 m Vorada recta de pedra granítica escairada, gris quintana, grs pirineos o ochavo jaspe, gra fi, recta, serrada mecànicament i flamejada de 20x8 cm, col·locada amb base de formigó HM-20/P/40/l.Inclics segellat amb junt expansible elàstic de les trobades amb paraments verticals

Num.	Text	Tipus	[C]	[D]	[E]	[F]	TOTAL	Fórmula
1	Vorada lateral Replà R2.3a		2,000		1,470		2,940	C#D#E#F#

TOTAL AMIDAMENT **2,940**

3 F9G4F688 m2 Paviment de formigó HA-30/P/10/lla+E, de 15 cm de gruix, de consistència plàstica, estesa i vibratge mecànic, malla electrosoldada d'acer B500T 15x 15 cm i 6 mm de D, amb acabat remolinat mecànic i part proporcional de junts de dilatació i retracció

Num.	Text	Tipus	[C]	[D]	[E]	[F]	TOTAL	Fórmula
1	Replà E3a-E3b		1,000	2,660	10,050		26,733	C#D#E#F#
2	Replà E3b-E4		1,000	3,530	10,050		35,477	C#D#E#F#
3	Replà E2-E3a		1,000	1,100	10,050		11,055	C#D#E#F#

TOTAL AMIDAMENT **73,265**

AMIDAMENTS

Data: 14/06/17

Pàg.: 8

OBRA 01 PRESSUPOST PRESSUPOST
 CAPITOL 04 PAVIMENT I ACABATS
 TITOL 3 02 ACABATS

NUM.	CODI	UA	DESCRIPCIÓ
------	------	----	------------

1 EB15UV10 m Barana d'acer inoxidable austenític de designació AISI 316, acabat polit i abrillatant, amb passamà tubular i muntants segons detalls, per escala recta d'un tram, fixat mitjançant ancoratge mecànic per cargolat.

Num.	Text	Tipus	[C]	[D]	[E]	[F]	TOTAL	Fórmula
1	Barana E1-E2		1,000	5,510			5,510	C#D#E#F#
2	Barana E3a		1,000	1,680			1,680	C#D#E#F#
3	Barana E3b		1,000	1,680			1,680	C#D#E#F#
4	Barana E4-E5		1,000	5,240			5,240	C#D#E#F#

TOTAL AMIDAMENT **14,110**

2 F6A16KX8 u Porta de dues fulles batents de 1'6x2 m de llum de pas d'acer galvanitzat en calent, amb bastidor de tub de 40x40x2 mm i malla simple torsió de 50/14 mm de pas i 2,2 mm de gruix, muntants de tub de 80x80x2 mm, sòcol de planxa d'1,5 mm de gruix, passador amb topall antibertura, pern regulables, pany de cop i clau i pom, acabat galvanitzat, soldada a reixa existent

Num.	Text	Tipus	[C]	[D]	[E]	[F]	TOTAL	Fórmula
1	Porta de reixa		1,000				1,000	C#D#E#F#

TOTAL AMIDAMENT **1,000**

OBRA 01 PRESSUPOST PRESSUPOST
 CAPITOL 05 SERVEIS
 TITOL 3 01 ENLLUMENAT

NUM.	CODI	UA	DESCRIPCIÓ
------	------	----	------------

1 FHN26321 u Col·locació de lluminària existent (subministrament no inclòs), connexió, cablejat interior i fonamentació. Tot inclòs, completament funcionant

Num.	Text	Tipus	[C]	[D]	[E]	[F]	TOTAL	Fórmula
1	Lluminària		1,000				1,000	C#D#E#F#

TOTAL AMIDAMENT **1,000**

OBRA 01 PRESSUPOST PRESSUPOST
 CAPITOL 05 SERVEIS
 TITOL 3 02 SANEJAMENT

NUM.	CODI	UA	DESCRIPCIÓ
------	------	----	------------

1 FDD2A528 m Paret per a pou quadrat de 100x100 cm, de 14 cm de gruix de maó calat, arrebossada i liscada per dins amb morter de ciment 1:4

Num.	Text	Tipus	[C]	[D]	[E]	[F]	TOTAL	Fórmula
------	------	-------	-----	-----	-----	-----	-------	---------

AMIDAMENTS

1	Recreixement del pou de registre existent		1,000			1,000	1,000	C#*D#*E#*F#
---	---	--	-------	--	--	-------	-------	-------------

TOTAL AMIDAMENT

2 FDDZ5DD4 u Bastiment circular de fosa dúctil per a pou de registre i tapa abatible, pas lliure de 600 mm de diàmetre i classe D400 segons norma UNE-EN 124, col·locat amb morter

Num.	Text	Tipus	[C]	[D]	[E]	[F]	TOTAL	Fórmula
1	Tapa pou de registre		1,000				1,000	C#*D#*E#*F#

TOTAL AMIDAMENT

3 FD5KJ28E m Formació de reixa interceptor, inclou formació de canal, bastiment i reixa. Totalment col·locada sobre base de formigó. Inclou connexió a xarxa general.

Num.	Text	Tipus	[C]	[D]	[E]	[F]	TOTAL	Fórmula
1	Nou interceptor		1,000	9,450			9,450	C#*D#*E#*F#

TOTAL AMIDAMENT

PRESSUPOST

PRESSUPOST

Data: 14/06/17

Pàg.: 1

OBRA	01	PRESSUPOST PRESSUPOST
CAPÍTOL	01	ENDERROCS
TÍTOL 3	01	PAVIMENTS

NUM.	CODI	UA	DESCRIPCIÓ	PREU	AMIDAMENT	IMPORT
1	K219A121	m	Arrencada de revestiment d'esglaó, amb mitjans manuals i càrrega manual de runa sobre camió o contenidor (P - 29)	5,94	300,000	1.782,00
2	K2194U31	m2	Arrencada de paviment de llambordins sobre terra, amb mitjans mecànics i càrrega de material sobre camió o contenidor (P - 27)	10,18	9,566	97,38
TOTAL	TÍTOL 3		01.01.01			1.879,38

OBRA	01	PRESSUPOST PRESSUPOST
CAPÍTOL	01	ENDERROCS
TÍTOL 3	02	ESCALES

NUM.	CODI	UA	DESCRIPCIÓ	PREU	AMIDAMENT	IMPORT
1	K2199511	m	Enderroc d'esglaó d'obra, amb compressor i càrrega manual de runa sobre camió o contenidor (P - 28)	4,97	84,150	418,23
2	K2192913	m2	Enderroc de solera inclinada de formigó lleugerament armat, de fins a 15 cm de gruix, amb compressor i càrrega manual de runa sobre camió o contenidor (P - 26)	10,95	29,110	318,75
TOTAL	TÍTOL 3		01.01.02			736,98

OBRA	01	PRESSUPOST PRESSUPOST
CAPÍTOL	01	ENDERROCS
TÍTOL 3	03	LLOSES

NUM.	CODI	UA	DESCRIPCIÓ	PREU	AMIDAMENT	IMPORT
1	K2192913	m2	Enderroc de solera inclinada de formigó lleugerament armat, de fins a 15 cm de gruix, amb compressor i càrrega manual de runa sobre camió o contenidor (P - 26)	10,95	32,361	354,35
TOTAL	TÍTOL 3		01.01.03			354,35

OBRA	01	PRESSUPOST PRESSUPOST
CAPÍTOL	01	ENDERROCS
TÍTOL 3	04	TANCAMENTS VERTICALS

NUM.	CODI	UA	DESCRIPCIÓ	PREU	AMIDAMENT	IMPORT
1	F2135323	m3	Enderroc de mur de contenció de formigó armat, amb compressor i càrrega manual i mecànica de runa sobre camió (P - 5)	52,29	0,219	11,45
2	F216R243	m	Enderroc de reixat metàl·lic de fins a 2 m d'alçària, com a màxim, a mà i amb compressor i càrrega manual i mecànica de runa sobre camió o contenidor (P - 6)	42,74	1,330	56,84
TOTAL	TÍTOL 3		01.01.04			68,29

OBRA	01	PRESSUPOST PRESSUPOST
CAPÍTOL	01	ENDERROCS
TÍTOL 3	05	SERVEIS

NUM.	CODI	UA	DESCRIPCIÓ	PREU	AMIDAMENT	IMPORT
1	F21DJG02	m	Demolició de pou de 100x100 cm, de parets de 15 cm de maó, amb mitjans mecànics i càrrega sobre camió (P - 8)	25,45	1,000	25,45

EUR

PRESSUPOST

Data: 14/06/17

Pàg.: 2

2	F21H1441	u	Desmuntatge de llumenera existent, accessoris i elements de subjecció i posterior recolocació un cop pavimentada la zona, inclòs el manteniment de la línia (P - 9)	174,37	1,000	174,37
3	F31561N1	m3	Extracció d'enreixat, taponament de canalització, preparació per a fongonat, abocament de formigó per a rases i pous de fonaments, HRM-20/B/40/I, de consistència tova i grandària màxima del granulats 40 mm, abocat des de camió (P - 16)	68,80	3,024	208,05
TOTAL	TÍTOL 3		01.01.05			407,87

OBRA	01	PRESSUPOST PRESSUPOST
CAPÍTOL	01	ENDERROCS
TÍTOL 3	06	JARDINERIA

NUM.	CODI	UA	DESCRIPCIÓ	PREU	AMIDAMENT	IMPORT
1	F21R11A5	u	Tala controlada directa d'arbre de 6 a 10 m d'alçària, aplec de la brossa generada i càrrega sobre camió gruà amb pinça, i transport de la mateixa a planta de compostatge (no més lluny de 20 km) (P - 10)	173,01	2,000	346,02
2	F21R4060	u	Trituració de soca soterrada de <= 60 cm de perímetre amb tractor amb braç triturador de soques (P - 11)	128,21	2,000	256,42
TOTAL	TÍTOL 3		01.01.06			602,44

OBRA	01	PRESSUPOST PRESSUPOST
CAPÍTOL	01	ENDERROCS
TÍTOL 3	07	ALTRES ELEMENTS

NUM.	CODI	UA	DESCRIPCIÓ	PREU	AMIDAMENT	IMPORT
1	F21B3001	m	Desmuntatge de passams metàl·lic, amb mitjans mecànics i càrrega sobre camió (P - 7)	9,14	13,350	122,02
TOTAL	TÍTOL 3		01.01.07			122,02

OBRA	01	PRESSUPOST PRESSUPOST
CAPÍTOL	01	ENDERROCS
TÍTOL 3	08	GESTIÓ DE RESIDUS

NUM.	CODI	UA	DESCRIPCIÓ	PREU	AMIDAMENT	IMPORT
1	F2R6423A	m3	Càrrega amb mitjans mecànics i transport de residus inerts o no especials a instal·lació autoritzada de gestió de residus, amb camió per a transport de 7 t, amb un recorregut de més de 15 i fins a 20 km (P - 13)	12,20	21,536	262,74
2	F2RA7580	m3	Deposició controlada a dipòsit autoritzat de residus barrejats no perillosos amb una densitat 0,17 t/m3, procedents de construcció o demolició, amb codi 170904 segons la Llista Europea de Residus (ORDEN MAM/304/2002) (P - 14)	12,75	21,536	274,58
TOTAL	TÍTOL 3		01.01.08			537,32

OBRA	01	PRESSUPOST PRESSUPOST
CAPÍTOL	02	MOVIMENT DE TERRES
TÍTOL 3	01	EXCAVACIONS

NUM.	CODI	UA	DESCRIPCIÓ	PREU	AMIDAMENT	IMPORT
1	F2226121	m3	Excavació de rasa de fins a 1 m d'amplària i fins a 2 m de fondària, en terreny no classificat, amb retroexcavadora i amb les terres deixades a la vora (P - 12)	67,31	11,916	802,07

EUR

PRESSUPOST

Data: 14/06/17

Pàg.: 3

TOTAL	TITOL 3	01.02.01	802,07
--------------	----------------	----------	---------------

OBRA	01	PRESSUPOST PRESSUPOST
CAPÍTOL	02	MOVIMENT DE TERRES
TITOL 3	02	REPLENS

NUM.	CODI	UA	DESCRIPCIÓ	PREU	AMIDAMENT	IMPORT
1	E225177A	m3	Terraplenat i piconatge mecànics amb terres adequades, en tongades de fins a 25 cm, amb una compactació del 90% del PM, generació de pendents segons detalls (P - 1)	22,89	23,184	530,68
TOTAL	TITOL 3	01.02.02				530,68

OBRA	01	PRESSUPOST PRESSUPOST
CAPÍTOL	03	FONAMENTACIÓ
TITOL 3	01	SABATA I TRAVES

NUM.	CODI	UA	DESCRIPCIÓ	PREU	AMIDAMENT	IMPORT
1	F3Z112P1	m2	Capa de neteja i anivellament de 10 cm de gruix de formigó HL-150/P/20 de consistència plàstica i grandària màxima del granulat 20 mm, abocat des de camió (P - 17)	10,78	12,483	134,57
2	F31522B1	m3	Formigó per a rases i pous de fonaments, HA-25/P/10/IIa, de consistència plàstica i grandària màxima del granulat 10 mm, abocat des de camió i acer UNE-EN 10080 B 500 S, quantia 100 kg/m3, sense incloure encofrat (P - 15)	184,07	7,490	1.378,68
TOTAL	TITOL 3	01.03.01				1.513,25

OBRA	01	PRESSUPOST PRESSUPOST
CAPÍTOL	03	FONAMENTACIÓ
TITOL 3	02	ESCALES I RAMPES

NUM.	CODI	UA	DESCRIPCIÓ	PREU	AMIDAMENT	IMPORT
1	E3C515B3	m3	Solera de formigó HM-20/P/20/IIa, de consistència plàstica amb fibres HAF-30/A-2,5-2/F/20-60/IIa+F, de 15cm de gruix i un contingut en fibres d'acer entre 20 i 25 Kg/m3, grandària màxima del granulat 20 mm amb additiu hidròfug, abocat des de camió, formació de la llosa de les escales i de la rampa i formació dels graons, segons detalls (P - 2)	106,52	7,123	758,74
TOTAL	TITOL 3	01.03.02				758,74

OBRA	01	PRESSUPOST PRESSUPOST
CAPÍTOL	03	FONAMENTACIÓ
TITOL 3	03	ENCOFRATS

NUM.	CODI	UA	DESCRIPCIÓ	PREU	AMIDAMENT	IMPORT
1	E3CDC120	m2	Encofrat a una cara per a formació de graons i rampa, inclou encofrat lateral de separació entre escala i rampa, i encofrat de la guia per a bicicletes, segons detall, amb taulons de fusta per a lloses de fonaments, per a deixar el formigó vist (P - 3)	57,08	37,488	2.139,82
TOTAL	TITOL 3	01.03.03				2.139,82

OBRA	01	PRESSUPOST PRESSUPOST
CAPÍTOL	04	PAVIMENT I ACABATS
TITOL 3	01	PAVIMENTS

NUM.	CODI	UA	DESCRIPCIÓ	PREU	AMIDAMENT	IMPORT

EUR

PRESSUPOST

Data: 14/06/17

Pàg.: 4

1	F9V3733A	m	Esglaó de rajola microgranulada blanc per exteriors, 100x34x17 cm de casa SIESMO SL o similar, blanc, col·locada picat de pitxell amb morter M 7,5 (P - 21)	58,51	305,970	17.902,30
2	F961APF7	m	Vorada recta de pedra granítica escairada, gris quintana, grs pirineos o ochavo jaspe, gra fi, recta, serrada mecànicament i flamejada de 20x8 cm, col·locada amb base de formigó HM-20/P/40/II. Inclou segellat amb junt expansible elàstic de les trobades amb paraments verticals (P - 19)	28,13	2,940	82,70
3	F9G4F688	m2	Paviment de formigó HA-30/P/10/IIa+E, de 15 cm de gruix, de consistència plàstica, estesa i vibratge mecànic, malla electrosoldada d'acer B500T 15x 15 cm i 6 mm de D, amb acabat remolinat mecànic i part proporcional de junts de dilatació i retracció (P - 20)	26,45	73,265	1.937,86
TOTAL	TITOL 3	01.04.01				19.922,86

OBRA	01	PRESSUPOST PRESSUPOST
CAPÍTOL	04	PAVIMENT I ACABATS
TITOL 3	02	ACABATS

NUM.	CODI	UA	DESCRIPCIÓ	PREU	AMIDAMENT	IMPORT
1	EB15UV10	m	Barana d'acer inoxidable austenític de designació AISI 316, acabat polit i abrillatant, amb passamà tubular i muntants segons detalls, per escala recta d'un tram, fixat mitjançant ancoratge mecànic per cargolat. (P - 4)	149,78	14,110	2.113,40
2	F6A16KX8	u	Porta de dues fulles batents de 1'6x2 m de llum de pas d'acer galvanitzat en calent, amb bastidor de tub de 40x40x2 mm i malla simple torsió de 50/14 mm de pas i 2,2 mm de gruix, muntants de tub de 80x80x2 mm, sòcol de planxa d'1,5 mm de gruix, passador amb topall antiobertura, perns regulables, pany de cop i clau i pom, acabat galvanitzat, soldada a reixa existent (P - 18)	389,44	1,000	389,44
TOTAL	TITOL 3	01.04.02				2.502,84

OBRA	01	PRESSUPOST PRESSUPOST
CAPÍTOL	05	SERVEIS
TITOL 3	01	ENLLUMENAT

NUM.	CODI	UA	DESCRIPCIÓ	PREU	AMIDAMENT	IMPORT
1	FHN26321	u	Col·locació de lluminària existent (subministrament no inclòs), connexió, cablejat interior i fonamentació. Tot inclòs, completament funcionant (P - 25)	289,08	1,000	289,08
TOTAL	TITOL 3	01.05.01				289,08

OBRA	01	PRESSUPOST PRESSUPOST
CAPÍTOL	05	SERVEIS
TITOL 3	02	SANEJAMENT

NUM.	CODI	UA	DESCRIPCIÓ	PREU	AMIDAMENT	IMPORT
1	FDD2A528	m	Paret per a pou quadrat de 100x100 cm, de 14 cm de gruix de maó calat, arrebossada i llicada per dins amb morter de ciment 1:4 (P - 23)	267,22	1,000	267,22
2	FDDZ5DD4	u	Bastiment circular de fosa dúctil per a pou de registre i tapa abatible, pas lliure de 600 mm de diàmetre i classe D400 segons norma UNE-EN 124, col·locat amb morter (P - 24)	119,45	1,000	119,45
3	FD5KJ28E	m	Formació de reixa interceptor, inclou formació de canal, bastiment i reixa. Totalment col·locada sobre base de formigó. Inclou connexió a xarxa general. (P - 22)	99,66	9,450	941,79

EUR

PRESSUPOST

Data: 14/06/17

Pàg.: 5

TOTAL	TITOL 3	01.05.02	1.328,46
--------------	----------------	-----------------	-----------------

RESUM DE PRESSUPOST

Data: 14/06/17

Pàg.: 1

NIVELL 2: Capítol			Import
Capítol	01.01	ENDERROCS	4.708,65
Capítol	01.02	MOVIMENT DE TERRES	1.332,75
Capítol	01.03	FONAMENTACIÓ	4.411,81
Capítol	01.04	PAVIMENT I ACABATS	22.425,70
Capítol	01.05	SERVEIS	1.617,54
Obra	01	Pressupost PRESSUPOST	34.496,45
			34.496,45
NIVELL 1: Obra			Import
Obra	01	Pressupost PRESSUPOST	34.496,45
			34.496,45

PRESSUPOST D'EXECUCIÓ PER CONTRACTE

Pàg. 1

PRESSUPOST D'EXECUCIÓ MATERIAL.....	34.496,45
5 % SEGURETAT I SALUT SOBRE 34.496,45.....	1.724,82
1 % CONTROL DE QUALITAT SOBRE 34.496,45.....	344,96
Subtotal	36.566,23
6 % BENEFICI INDUSTRIAL SOBRE 36.566,23.....	2.193,97
13 % DESPESES GENERALS SOBRE 36.566,23.....	4.753,61
21 % IVA SOBRE 43.513,81.....	9.137,90
TOTAL PRESSUPOST PER CONTRACTE €	52.651,71

Aquest pressupost d'execució per contracte puja a

(CINQUANTA-DOS MIL SIS-CENTS CINQUANTA-UN EUROS AMB SETANTA-UN CÈNTIMS)

DOCUMENT NÚM. 5:
ESTUDI DE SEGURETAT I SALUT

1.	INTRODUCCIÓ: Compliment del RD 1627/97 de 24 d'octubre sobre disposicions mínimes de seguretat i salut a les obres de construcció	2
2.	PRINCIPIIS GENERALS APLICABLES DURANT L'EXECUCIÓ DE L'OBRA	2
3.	IDENTIFICACIÓ DE RISCOS.....	3
3.1.	Mitjans i maquinària	3
3.2.	Treballs previs.....	3
3.3.	Enderrocs.....	3
3.4.	Moviments de terres i excavacions	3
3.5.	Fonaments	3
3.6.	Estructura.....	3
3.7.	Ram de paleta.....	4
3.8.	Coberta	4
3.9.	Paviments i acabats.....	4
3.10.	Instal·lacions	4
4.	RELACIÓ NO EXHAUSTIVA DELS TREBALLS QUE IMPLIQUEN RISCOS ESPECIALS..... (Annex II del RD 1627/1997)	4
5.	MESURES DE PREVENCIÓ I PROTECCIÓ	5
5.1.	Mesures de protecció col·lectiva	5
5.2.	Mesures de protecció individual	5
5.3.	Mesures de protecció a tercers	5
6.	PRIMERS AUXILIS.....	5
7.	NORMATIVA APLICABLE	6
8.	SIGNATURES.....	7

ESTUDI BÀSIC DE SEGURETAT I SALUD

1. INTRODUCCIÓ: Compliment del RD 1627/97 de 24 d'octubre sobre disposicions mínimes de seguretat i salut a les obres de construcció

Aquest Estudi Bàsic de Seguretat i Salut estableix, durant l'execució d'aquesta obra, les previsions respecte a la prevenció de riscos d'accidents i malalties professionals, així com informació útil per efectuar en el seu dia, en les degudes condicions de seguretat i salut, els previsibles treballs posteriors de manteniment.

Servirà per donar unes directrius bàsiques a l'empresa constructora per dur a terme les seves obligacions en el terreny de la prevenció de riscos professionals, facilitant el seu desenvolupament, d'acord amb el Reial Decret 1627/1997 de 24 d'octubre, pel qual s'estableixen disposicions mínimes de seguretat i de salut a les obres de construcció.

En base a l'art. 7è, i en aplicació d'aquest Estudi Bàsic de Seguretat i Salut, el contractista ha d'elaborar un Pla de Seguretat i Salut en el treball en el qual s'analitzin, estudiïn, desenvolupin i complementin les previsions contingudes en el present document.

El Pla de Seguretat i Salut haurà de ser aprovat abans de l'inici de l'obra pel Coordinador de Seguretat i Salut durant l'execució de l'obra o, quan no n'hi hagi, per la Direcció Facultativa. En cas d'obres de les Administracions Públiques s'haurà de sotmetre a l'aprovació d'aquesta Administració.

Es recorda l'obligatorietat de què a cada centre de treball hi hagi un Llibre d'Incidències pel seguiment del Pla. Les anotacions fetes al Llibre d'Incidències hauran de posar-se en coneixement de la Inspecció de Treball i Seguretat Social, en el termini de 24 hores, quan es produeixin repeticions de la incidència.

Segons l'art. 15è del Reial Decret, els contractistes i sots-contractistes hauran de garantir que els treballadors rebin la informació adequada de totes les mesures de seguretat i salut a l'obra.

La comunicació d'obertura del centre de treball a l'autoritat laboral competent haurà d'incloure el Pla de Seguretat i Salut, s'haurà de fer prèviament a l'inici d'obra i la presentaran únicament els empresaris que tinguin la consideració de contractistes.

El Coordinador de Seguretat i Salut durant l'execució de l'obra o qualsevol integrant de la Direcció Facultativa, en cas d'apreciar un risc greu imminent per a la seguretat dels treballadors, podrà aturar l'obra parcialment o totalment, comunicant-lo a la Inspecció de Treball i Seguretat Social, al contractista, sots-contractistes i representants dels treballadors.

Les responsabilitats dels coordinadors, de la Direcció Facultativa i del promotor no eximiran de les seves responsabilitats als contractistes i als sots-contractistes (art. 11è).

2. PRINCIPIS GENERALS APLICABLES DURANT L'EXECUCIÓ DE L'OBRA

L'article 10 del RD 1627/1997 estableix que s'aplicaran els principis d'acció preventiva recollits en l'art. 15è de la "Ley de Prevención de Riesgos Laborales (Ley 31/1995, de 8 de noviembre)" durant l'execució de l'obra i en particular en les següents activitats:

- El manteniment de l'obra en bon estat d'ordre i neteja
- L'elecció de l'emplaçament dels llocs i àrees de treball, tenint en compte les seves condicions d'accés i la determinació de les vies o zones de desplaçament o circulació
- La manipulació dels diferents materials i la utilització dels mitjans auxiliars
- El manteniment, el control previ a la posada en servei i el control periòdic de les Instal·lacions i dispositius necessaris per a l'execució de l'obra, amb objecte de corregir els defectes que poguessin afectar a la seguretat i salut dels treballadors
- La delimitació i condicionament de les zones d'emmagatzematge i dipòsit dels diferents materials, en particular si es tracta de matèries i substàncies perilloses
- La recollida dels materials perillosos utilitzats
- L'emmagatzematge i l'eliminació o evacuació de residus i runes
- L'adaptació en funció de l'evolució de l'obra del període de temps efectiu que s'haurà de dedicar a les diferents feines o fases del treball
- La cooperació entre els contractistes, sots-contractistes i treballadors autònoms
- Les interaccions i incompatibilitats amb qualsevol altre tipus de feina o activitat que es realitzi a l'obra o prop de l'obra

Els principis d'acció preventiva establerts a l'article 15è de la Llei 31/95 són els següents:

L'empresari aplicarà les mesures que integren el deure general de prevenció, d'acord amb els següents principis generals:

- Evitar riscos
- Avaluar els riscos que no es puguin evitar
- Combatre els riscos a l'origen
- Adaptar el treball a la persona, en particular amb el que respecta a la concepció dels llocs de treball, l'elecció dels equips i els mètodes de treball i de producció, per tal de reduir el treball monòton i repetitiu i reduir els efectes del mateix a la salut
- Tenir en compte l'evolució de la tècnica
- Substituir allò que és perillós per allò que tingui poc o cap perill
- Planificar la prevenció, buscant un conjunt coherent que integri la tècnica, l'organització del treball, les condicions de treball, les relacions socials i la influència dels factors ambientals en el treball
- Adoptar mesures que posin per davant la protecció col·lectiva a la individual
- Donar les degudes instruccions als treballadors

L'empresari tindrà en consideració les capacitats professionals dels treballadors en matèria de seguretat i salut en el moment d'encomanar les feines.

L'empresari adoptarà les mesures necessàries per garantir que només els treballadors que hagin rebut informació suficient i adequada puguin accedir a les zones de risc greu i específic.

L'efectivitat de les mesures preventives haurà de preveure les distraccions i imprudències no temeràries que pugués cometre el treballador. Per a la seva aplicació es tindran en compte els riscos addicionals que poguessin implicar determinades mesures preventives, que només podran adoptar-se quan la magnitud dels esmentats riscos sigui substancialment inferior a les dels que es pretén controlar i no existeixin alternatives més segures.

Podran concertar operacions d'assegurances que tinguin com a finalitat garantir com a àmbit de cobertura la previsió de riscos derivats del treball, l'empresa respecte dels seus treballadors, els treballadors autònoms respecte d'ells mateixos i les societats cooperatives respecte els socis, l'activitat dels quals consisteixi en la prestació del seu treball personal.

3. IDENTIFICACIÓ DELS RISCOS

Sense perjudici de les disposicions mínimes de Seguretat i Salut aplicables a l'obra establertes a l'annex IV del Reial Decret 1627/1997 de 24 d'octubre, s'enumeren a continuació els riscos particulars de diferents treballs d'obra, tot i considerant que alguns d'ells es poden donar durant tot el procés d'execució de l'obra o bé ser aplicables a d'altres feines.

S'haurà de tenir especial cura en els riscos més usuals a les obres, com ara són, caigudes, talls, cremades, erosions i cops, havent-se d'adoptar en cada moment la postura més adient pel treball que es realitzi.

A més, s'ha de tenir en compte les possibles repercussions a les estructures d'edificació veïnes i tenir cura en minimitzar en tot moment el risc d'incendi.

Tanmateix, els riscos relacionats s'hauran de tenir en compte pels previsibles treballs posteriors (reparació, manteniment...).

3.01. Mitjans i maquinària

Atropellaments, topades amb altres vehicles, atrapades
Interferències amb Instal·lacions de subministrament públic (aigua, llum, gas...)
Desplom i/o caiguda de maquinària d'obra (sitges, grues...)
Riscos derivats del funcionament de grues
Caiguda de la càrrega transportada
Generació excessiva de pols o emanació de gasos tòxics
Caigudes des de punts alts i/o des d'elements provisionals d'accés (escales, plataformes)
Cops i ensopegades
Caiguda de materials, rebots
Ambient excessivament sorollós
Contactes elèctrics directes o indirectes
Accidents derivats de condicions atmosfèriques

3.02. Treballs previs

Interferències amb Instal·lacions de subministrament públic (aigua, llum, gas...)
Caigudes des de punts alts i/o des d'elements provisionals d'accés (escales, plataformes)
Cops i ensopegades
Caiguda de materials, rebots
Sobre esforços per postures incorrectes
Bolcada de piles de materials
Riscos derivats de l'emmagatzematge de materials (temperatura, humitat, reaccions químiques)

3.03. Enderrocs

Interferències amb Instal·lacions de subministrament públic (aigua, llum, gas...)
Generació excessiva de pols o emanació de gasos tòxics
Projecció de partícules durant els treballs
Caigudes des de punts alts i/o des d'elements provisionals d'accés (escales, plataformes)
Contactes amb materials agressius
Talls i punxades
Cops i ensopegades
Caiguda de materials, rebots
Ambient excessivament sorollós
Fallida de l'estructura
Sobre esforços per postures incorrectes
Acumulació i baixada de runes

3.04. Moviments de terres i excavacions

Interferències amb Instal·lacions de subministrament públic (aigua, llum, gas...)
Generació excessiva de pols o emanació de gasos tòxics
Caigudes des de punts alts i/o des d'elements provisionals d'accés (escales, plataformes)
Cops i ensopegades
Despreniment i/o esllavissament de terres i/o roques
Caiguda de materials, rebots
Ambient excessivament sorollós
Desplom i/o caiguda de les murs de contenció, pous i rases
Desplom i/o caiguda de les edificacions veïnes
Accidents derivats de condicions atmosfèriques
Sobre esforços per postures incorrectes
Riscos derivats del desconeixement del sòl a excavar

3.05. Fonaments

Interferències amb Instal·lacions de subministrament públic (aigua, llum, gas...)
Projecció de partícules durant els treballs
Caigudes des de punts alts i/o des d'elements provisionals d'accés (escales, plataformes)
Contactes amb materials agressius
Talls i punxades
Cops i ensopegades
Caiguda de materials, rebots
Ambient excessivament sorollós
Desplom i/o caiguda de les murs de contenció, pous i rases
Desplom i/o caiguda de les edificacions veïnes
Despreniment i/o esllavissament de terres i/o roques
Contactes elèctrics directes o indirectes
Sobre esforços per postures incorrectes
Fallides d'encofrats
Fallides de recalçaments
Generació excessiva de pols o emanació de gasos tòxics
Bolcada de piles de material
Riscos derivats de l'emmagatzematge de materials (temperatura, humitat, reaccions químiques)

3.06. Estructura

Interferències amb Instal·lacions de subministrament públic (aigua, llum, gas...)
Projecció de partícules durant els treballs
Caigudes des de punts alts i/o des d'elements provisionals d'accés (escales, plataformes)
Contactes amb materials agressius
Talls i punxades
Cops i ensopegades
Caiguda de materials, rebots
Ambient excessivament sorollós
Contactes elèctrics directes o indirectes
Sobre esforços per postures incorrectes
Fallides d'encofrats
Generació excessiva de pols o emanació de gasos tòxics
Bolcada de piles de material
Riscos derivats de l'emmagatzematge de materials (temperatura, humitat, reaccions químiques)
Riscos derivats de l'accés a les plantes
Riscos derivats de la pujada i recepció dels materials

3.07. Ram de paleta

Generació excessiva de pols o emanació de gasos tòxics
Projecció de partícules durant els treballs
Caigudes des de punts alts i/o des d'elements provisionals d'accés (escales, plataformes)
Contactes amb materials agressius
Talls i punxades
Cops i ensopegades
Caiguda de materials, rebots
Ambient excessivament sorollós
Sobre esforços per postures incorrectes
Bolcada de piles de material
Riscos derivats de l'emmagatzematge de materials (temperatura, humitat, reaccions químiques)

3.08. Coberta

Interferències amb Instal·lacions de subministrament públic (aigua, llum, gas...)
Projecció de partícules durant els treballs
Caigudes des de punts alts i/o des d'elements provisionals d'accés (escales, plataformes)
Contactes amb materials agressius
Talls i punxades
Cops i ensopegades
Caiguda de materials, rebots
Ambient excessivament sorollós
Sobre esforços per postures incorrectes
Generació excessiva de pols o emanació de gasos tòxics
Caigudes de pals i antenes
Bolcada de piles de material
Riscos derivats de l'emmagatzematge de materials (temperatura, humitat, reaccions químiques)

3.09. Revestiments i acabats

Generació excessiva de pols o emanació de gasos tòxics
Projecció de partícules durant els treballs
Caigudes des de punts alts i/o des d'elements provisionals d'accés (escales, plataformes)
Contactes amb materials agressius
Talls i punxades
Cops i ensopegades
Caiguda de materials, rebots
Sobre esforços per postures incorrectes
Bolcada de piles de material
Riscos derivats de l'emmagatzematge de materials (temperatura, humitat, reaccions químiques)

3.10. Instal·lacions

Interferències amb Instal·lacions de subministrament públic (aigua, llum, gas...)
Caigudes des de punts alts i/o des d'elements provisionals d'accés (escales, plataformes)
Talls i punxades
Cops i ensopegades
Caiguda de materials, rebots
Emanacions de gasos en obertures de pous morts
Contactes elèctrics directes o indirectes
Sobre-esforços per postures incorrectes
Caigudes de pals i antenes

4. RELACIÓ NO EXHAUSTIVA DELS TREBALLS QUE IMPLIQUEN RISCOS ESPECIALS (Annex II del RD 1627/1997)

Treballs amb riscos especialment greus de sepultament, enfonsament o caiguda d'altura, per les particulars característiques de l'activitat desenvolupada, els procediments aplicats o l'entorn del lloc de treball
Treballs en els quals l'exposició a agents químics o biològics suposi un risc d'especial gravetat, o pels quals la vigilància específica de la salut dels treballadors sigui legalment exigible
Treballs amb exposició a radiacions ionitzants pels quals la normativa específica obligui a la delimitació de zones controlades o vigilades
Treballs en la proximitat de línies elèctriques d'alta tensió
Treballs que exposin a risc d'ofegament per immersió
Obres d'excavació de túnels, pous i altres treballs que suposin moviments de terres subterranis
Treballs realitzats en immersió amb equip subaquàtic
Treballs realitzats en cambres d'aire comprimit
Treballs que impliquin l'ús d'explosius
Treballs que requereixin muntar o desmuntar elements prefabricats pesats

5. MESURES DE PREVENCIÓ I PROTECCIÓ

Com a criteri general primaran les proteccions col·lectives en front de les individuals. A més, s'hauran de mantenir en bon estat de conservació els medis auxiliars, la maquinària i les eines de treball. D'altra banda els medis de protecció hauran d'estar homologats segons la normativa vigent.

Tanmateix, les mesures relacionades s'hauran de tenir en compte pe als previsibles treballs posteriors (reparació, manteniment...).

5.01. Mesures de protecció col·lectiva

Organització i planificació dels treballs per evitar interferències entre les diferents feines i circulacions dins l'obra

Senyalització de les zones de perill

Preveure el sistema de circulació de vehicles i la seva senyalització, tant a l'interior de l'obra com en relació amb els vials exteriors

Deixar una zona lliure a l'entorn de la zona excavada pel pas de maquinària

Immobilització de camions mitjançant falques i/o topalls durant les tasques de càrrega i descàrrega

Respectar les distàncies de seguretat amb les Instal·lacions existents

Els elements de les Instal·lacions han d'estar amb les seves proteccions aïllants

Fonamentació correcta de la maquinària d'obra

Muntatge de grues fet per una empresa especialitzada, amb revisions periòdiques, control de la càrrega màxima, delimitació del radi d'acció, frenada, blocatge, etc

Revisió periòdica i manteniment de maquinària i equips d'obra

Sistema de rec que impedeixi l'emissió de pols en gran quantitat

Comprovació de l'adequació de les solucions d'execució a l'estat real dels elements (subsòl, edificacions veïnes)

Comprovació d'apuntaments, condicions d'estrebats i pantalles de protecció de rases

Utilització de paviments antilliscants.

Col·locació de baranes de protecció en llocs amb perill de caiguda.

Col·locació de xarxes en forats horitzontals

Protecció de forats i façanes per evitar la caiguda d'objectes (xarxes, lones)

Ús de canalitzacions d'evacuació de runes, correctament instal·lades

Ús d'escales de mà, plataformes de treball i bastides

Col·locació de plataformes de recepció de materials en plantes altes

5.02. Mesures de protecció individual

Utilització de caretes i ulleres homologades contra la pols i/o projecció de partícules

Utilització de calçat de seguretat

Utilització de casc homologat

A totes les zones elevades on no hi hagi sistemes fixes de protecció caldrà establir punts d'ancoratge segurs per poder subjectar-hi el cinturó de seguretat homologat, la utilització del qual serà obligatòria

Utilització de guants homologats per evitar el contacte directe amb materials agressius i minimitzar el risc de talls i punxades

Utilització de protectors auditius homologats en ambients excessivament sorollosos

Utilització de mandils

Sistemes de subjecció permanent i de vigilància per més d'un operari en els treballs amb perill d'intoxicació. Utilització d'equips de subministrament d'aire

5.03. Mesures de protecció a tercers

Tancament, senyalització i enllumenat de l'obra. Cas que el tancament envaeixi la calçada s'ha de preveure un passadís protegit pel pas de vianants. El tancament ha d'impedir que persones alienes a l'obra puguin entrar

Preveure el sistema de circulació de vehicles tant a l'interior de l'obra com en relació amb els vials exteriors

Immobilització de camions mitjançant falques i/o topalls durant les tasques de càrrega i descàrrega

Comprovació de l'adequació de les solucions d'execució a l'estat real dels elements (subsòl, edificacions veïnes)

Protecció de forats i façanes per evitar la caiguda d'objectes (xarxes, lones)

6. PRIMERS AUXILIS

Es disposarà d'una farmaciola amb el contingut de material especificat a la normativa vigent.

S'informarà a l'inici de l'obra, de la situació dels diferents centres mèdics als quals s'hauran de traslladar els accidentats.

És convenient disposar a l'obra i en lloc ben visible, d'una llista amb els telèfons i adreces dels centres assignats per a urgències, ambulàncies, taxis, etc. per garantir el ràpid trasllat dels possibles accidentats.

7. NORMATIVA APLICABLE

NORMATIVA DE SEGURETAT I SALUT

DISPOSICIONES MÍNIMAS DE SEGURIDAD Y DE SALUD QUE DEBEN APLICARSE EN LAS OBRAS DE CONSTRUCCIÓN TEMPORALES O MÓVILES	Directiva 92/57/CEE 24 Junio (DOCE: 26/08/92)	(BOE:)	DISPOSICIONES MÍNIMAS DE SEGURIDAD Y SALUD RELATIVAS A LA MANIPULACIÓN MANUAL DE CARGAS QUE ENTRAÑE RIESGOS, EN PARTICULAR DORSO LUMBARES, PARA LOS TRABAJADORES	RD 487/1997 (BOE 23/04/1997)
DISPOSICIONES MÍNIMAS DE SEGURIDAD Y DE SALUD EN LAS OBRAS DE CONSTRUCCIÓN	RD 1627/1997. 24 octubre (BOE 25/10/97) Transposició de la Directiva 92/57/CEE	(BOE:)	DISPOSICIONES MÍNIMAS DE SEGURIDAD Y SALUD RELATIVAS AL TRABAJO CON EQUIPOS QUE INCLUYEN PANTALLAS DE VISUALIZACIÓN	RD 488/1997. (BOE: 23/04/97)
LEY DE PREVENCIÓN DE RIESGOS LABORALES	Ley 31/1995. 8 noviembre (BOE: 10/11/95)	(BOE:)	PROTECCIÓN DE LOS TRABAJADORES CONTRA LOS RIESGOS RELACIONADOS CON LA EXPOSICIÓN A AGENTES BIOLÓGICOS DURANTE EL TRABAJO	RD 664/1997. (BOE: 24/05/97)
REFORMA DEL MARCO NORMATIVO DE LA PREVENCIÓN DE RIESGOS LABORALES	Ley 54/2003. 12 diciembre (BOE 13/12/2003)	(BOE:)	PROTECCION DE LOS TRABAJADORES CONTRA LOS RIESGOS RELACIONADOS CON LA EXPOSICIÓN A AGENTES CANCERÍGENOS DURANTE EL TRABAJO	RD 665/1997 (BOE: 24/05/97)
REGLAMENTO DE LOS SERVICIOS DE PREVENCIÓN	RD 39/1997, 17 de enero (BOE: 31/01/97) i les seves modificacions	(BOE:)	DISPOSICIONES MÍNIMAS DE SEGURIDAD Y SALUD, RELATIVAS A LA UTILIZACIÓN POR LOS TRABAJADORES DE EQUIPOS DE PROTECCIÓN INDIVIDUAL	RD 773/1997. (BOE: 12/06/97)
MODIFICACIÓN RD 39/1997; RD 1109/2007, Y EL RD 1627/1997	RD 337/2010 (BOE 23/3/2010)	(BOE:)	DISPOSICIONES MÍNIMAS DE SEGURIDAD Y SALUD PARA LA UTILIZACIÓN POR LOS TRABAJADORES DE LOS EQUIPOS DE TRABAJO	RD 1215/1997. (BOE: 07/08/97)
REQUISITOS Y DATOS QUE DEBEN REUNIR LAS COMUNICACIONES DE APERTURA O DE REANUDACIÓN DE ACTIVIDADES EN LOS CENTROS DE TRABAJO	Orden TIN/1071/2010 (BOE 1/5/2010)	(BOE:)	PROTECCIÓN CONTRA RIESGO ELÉCTRICO	RD 614/2001 (BOE: 21/06/01)
DISPOSICIONES MÍNIMAS DE SEGURIDAD Y SALUD PARA LA UTILIZACIÓN POR LOS TRABAJADORES DE LOS EQUIPOS DE TRABAJO EN MATERIA DE TRABAJOS TEMPORALES EN ALTURA	RD 2177/2004, de 12 de novembre (BOE: 13/11/2004)	(BOE:)	PROTECCION DE LA SALUD Y SEGURIDAD DE LOS TRABAJADORES CONTRA LOS RIESGOS RELACIONADOS CON LA EXPOSICION A AGENTES QUIMICOS DURANTE EL TRABAJO	RD 374/2001 (BOE: 01/05/2001). mods posteriors (30/05/2001)
DISPOSICIONES MÍNIMAS EN MATERIA DE SEÑALIZACIÓN, DE SEGURIDAD Y SALUD EN EL TRABAJO	RD 485/1997. 14 abril (BOE: 23/04/1997)	(BOE:)	REGLAMENTO DE SEGURIDAD E HIGIENE DEL TRABAJO EN LA INDUSTRIA DE LA CONSTRUCCIÓN	O. de 20 de mayo de 1952 (BOE: 15/06/52) i les seves modificacions posteriors
DISPOSICIONES MÍNIMAS DE SEGURIDAD Y SALUD EN LOS LUGARES DE TRABAJO En el capítol 1 exclou les obres de construcció, però el RD 1627/1997 l'esmenta en quant a escales de mà. Modifica i deroga alguns capítols de la "Ordenanza de Seguridad e Higiene en el trabajo" (O. 09/03/1971)	RD 486/1997, 14 de abril (BOE: 23/04/1997)	(BOE:)	DISTÀNCIES REGLAMENTÀRIES D'OBRES I CONSTRUCCIONS A LINIES ELÈCTRIQUES	R. 04/11/1988 (DOGC 1075, 30/11/1988)
LEY REGULADORA DE LA SUBCONTRATACIÓN EN EL SECTOR DE LA CONSTRUCCIÓN	LEY 32/2006 (BOE 19/10/2006)	(BOE:)	ORDENANZA DEL TRABAJO PARA LAS INDUSTRIAS DE LA CONSTRUCCIÓN, VIDRIO Y CERÁMICA	O. de 28 de agosto de 1970. ART. 1º A 4º, 183º A 291º Y ANEXOS I Y II (BOE: 05/09/70; 09/09/70) correcció d'errades: BOE: 17/10/70
MODIFICACION DEL RD 39/1997, POR EL QUE SE APRUEBA EL REGLAMENTO DE LOS SERVICIOS DE PREVENCIÓN Y EL RD 1627/97, POR EL QUE SE ESTABLECEN LAS DISPOSICIONES MÍNIMAS DE SEGURIDAD Y SALUD EN LAS OBRAS DE CONSTRUCCIÓN	RD 604 / 2006 (BOE 29/05/2006)	(BOE:)	SEÑALIZACIÓN, BALIZAMIENTO, LIMPIEZA Y TERMINACIÓN DE OBRAS FIJAS EN VÍAS FUERA DE POBLADO	O. de 31 de agosto de 1987 (BOE: 18/09/87)
DISPOSICIONES MÍNIMAS DE SEGURIDAD I SALUD APLICABLES A LOS TRABAJOS CON RIESGO DE AMIANTO	RD 396/2006 (BOE 11/04/2006)	(BOE:)	INSTRUCCIÓN TÉCNICA COMPLEMENTARIA MIE-AEM 2 DEL REGLAMENTO DE APARATOS DE ELEVACIÓN Y MANUTENCIÓN REFERENTE A GRÚAS-TORRE DESMONTABLES PARA OBRAS.	RD 836/2003. 27 juny, (BOE: 17/07/03). vigent a partir del 17 d'octubre de 2003. (deroga la O. de 28 de junio de 1988 (BOE: 07/07/88) i la modificació: O. de 16 de abril de 1990 (BOE: 24/04/90))
PROTECCIÓN DE LA SALUD Y SEGURIDAD DE LOS TRABAJADORES CONTRA LOS RIESGOS RELACIONADOS CON LA EXPOSICIÓN AL RUIDO	RD 286/2006 (BOE: 11/03/2006)	(BOE:)	ORDENANZA GENERAL DE SEGURIDAD E HIGIENE EN EL TRABAJO	O. de 9 de marzo DE 1971 (BOE: 16 I 17/03/71) correcció d'errades (BOE: 06/04/71) modificació: (BOE: 02/11/89) derogats alguns capítols per: LEY 31/1995, RD 485/1997, RD 486/1997, RD 664/1997, RD 665/1997, RD 773/1997 I RD 1215/1997

S'APROVA EL MODEL DE LLIBRE D'INCIDÈNCIES EN OBRES DE CONSTRUCCIÓ O. de 12 de gener de 1998 (DOG: 27/01/98)

8. SIGNATURES

EQUIPS DE PROTECCIÓ INDIVIDUAL

CASCOS NO METALICOS R. de 14 de diciembre de 1974 (BOE: 30/12/74): N.R. MT-1

PROTECTORES AUDITIVOS (BOE: 01/09/75): N.R. MT-2

PANTALLAS PARA SOLDADORES (BOE: 02/09/75): N.R. MT-3: modificació: BOE: 24/10/75

GUANTES AISLANTES DE ELECTRICIDAD (BOE: 03/09/75): N.R. MT-4 modificació: BOE: 25/10/75

BANQUETAS AISLANTES DE MANIOBRAS (BOE: 05/09/75): N.R. MT-6 modificació: BOE: 28/10/75

EQUIPOS DE PROTECCIÓN PERSONAL DE VIAS RESPIRATORIAS. NORMAS COMUNES Y ADAPTADORES FACIALES (BOE: 06/09/75): N.R. MT-7 modificació: BOE: 29/10/75

EQUIPOS DE PROTECCIÓN PERSONAL DE VIAS RESPIRATORIAS: FILTROS MECÁNICOS (BOE: 08/09/75): N.R. MT-8 modificació: BOE: 30/10/75

EQUIPOS DE PROTECCIÓN PERSONAL DE VIAS RESPIRATORIAS: MASCARILLAS AUTOFILTRANTES (BOE: 09/09/75): N.R. MT-9 modificació: BOE: 31/10/75

EQUIPOS DE PROTECCIÓN PERSONAL DE VIAS RESPIRATORIAS: FILTROS QUÍMICOS Y MIXTOS CONTRA AMONÍACO (BOE: 10/09/75): N.R. MT-10 modificació: BOE: 01/11/75

Juan Manuel Bermúdez García
Arquitecte
Responsable de planejament i disciplina urbanística

Anna de Nicolás González
Arquitecta